



RELATO DE SUSTENTABILIDADE 2019



RAQUEL ROSA DA ROCHA
PRESIDENTE DO PROSESC

Mensagem da Direção (G4-1)

Fazer parte da família PROSESC é poder proporcionar mesmo que de forma simples a diferença na vida de alguém. Ser presidente desta organização fortalece em mim o sentimento de pertencimento, companheirismo, solidariedade e os vínculos construídos ao longo desses anos se consolidam cada vez mais. Saber que com o trabalho voluntário eu faço o bem ao outro faz toda a diferença na minha vida. As conquistas em 2019 são fruto de um trabalho coletivo sério, no qual cada um doou o seu melhor, entendo que todos somos parte e responsáveis pela transformação social na nossa comunidade. E nossas ações, programas e projetos só se tornaram realidade graças as nossas parceria então quero agradecer em especial ao ChildFund Brasil, que é muito mais que um parceiro, a ACODEF – Associação Comunitária em Defesa das Famílias do Bairro Fazendinha, a Prefeitura Municipal, APAE e as Escolas Municipais e Estaduais de Carbonita, não posso deixar de agradecer também aos meus demais companheiros do Conselho de Administração, Conselho Fiscal, Equipe técnica, colaboradores e carinhosamente aos animadores comunitários, aos PSH- Promotores de Saúde e Higiene que voluntariamente nos apoiou na execução das atividades, e também as nossas famílias, crianças, adolescentes e jovens que são a essência do nosso trabalho.



*Terra onde eu nasci,
Berço dos sonhos meus,
És para os teus filhos
Um dom de Deus.*

*Ó, Carbonita,
Terra querida,
São teus os louros
Da minha vida. (bis)*

(Trecho Hino a Carbonita)

Histórico Carbonita

Situada no Alto Vale Jequitinhonha, nordeste de Minas Gerais, com uma área de 1.455 Km². Faz dividas com Senador Modestino Gonçalves, Bocaiúva, Diamantina, Itamarandiba e Veredinha.

Não existem documentos que provem a existência de primitivos habitantes no município. Tomando como base as histórias dos municípios vizinhos, os primeiros habitantes foram os bandeirantes com suas expedições. Vinham geralmente seguindo os rios maiores, como Jequitinhonha e Araçuaí a procura de ouro e pedras preciosas, mais ou menos nos anos de 1750 a 1760. Com a notícia de riquezas minerais, ouro e pedra preciosas, foram chegando os primeiros aventureiros com suas famílias, muitas acompanhadas de escravos, tomando posse das primeiras terras e formando as primeiras fazendas.

Um pequeno fazendeiro chamado Manoel Barreiros, situado as margens do rio Curralinhos, muito religioso e devoto de Nossa Senhora da Conceição, doou uma porção de terra e com a ajuda de amigos construíram ali uma pequena Capela, para que pudessem fazer suas orações em homenagem a Nossa Senhora da Conceição. Com a construção da Capela passou a ser celebradas missas e realizadas festas nesta fregresia. Com a chegada de outras famílias, contruíram ali suas vivendas e formou-se neste local um povoado que foi chamado de Santíssimo Coração de Jesus das Barreiras, em gratidão ao Sr. Manoel Barreiros.

O povoado pertencia ao município de Minas Novas e no ano de 1862 o povoado passou a pertencer ao município de Itamarandiba, passando a condição de distrito no ano de 1870.

Em 1943 recebeu nova denominação passando a chamar Carbonita. A razão desse nome supõe ser a grande quantidade de carvão de pedra existente ali. No ano de 1963 foi elevado a condição de cidade.

O toponimo é de origem indígena e significa “carbon” - carvão e “ita”- Pedra, supondo-se ter o Município adotado este nome em virtude da grande quantidade de carvão de pedra existente em suas terras.

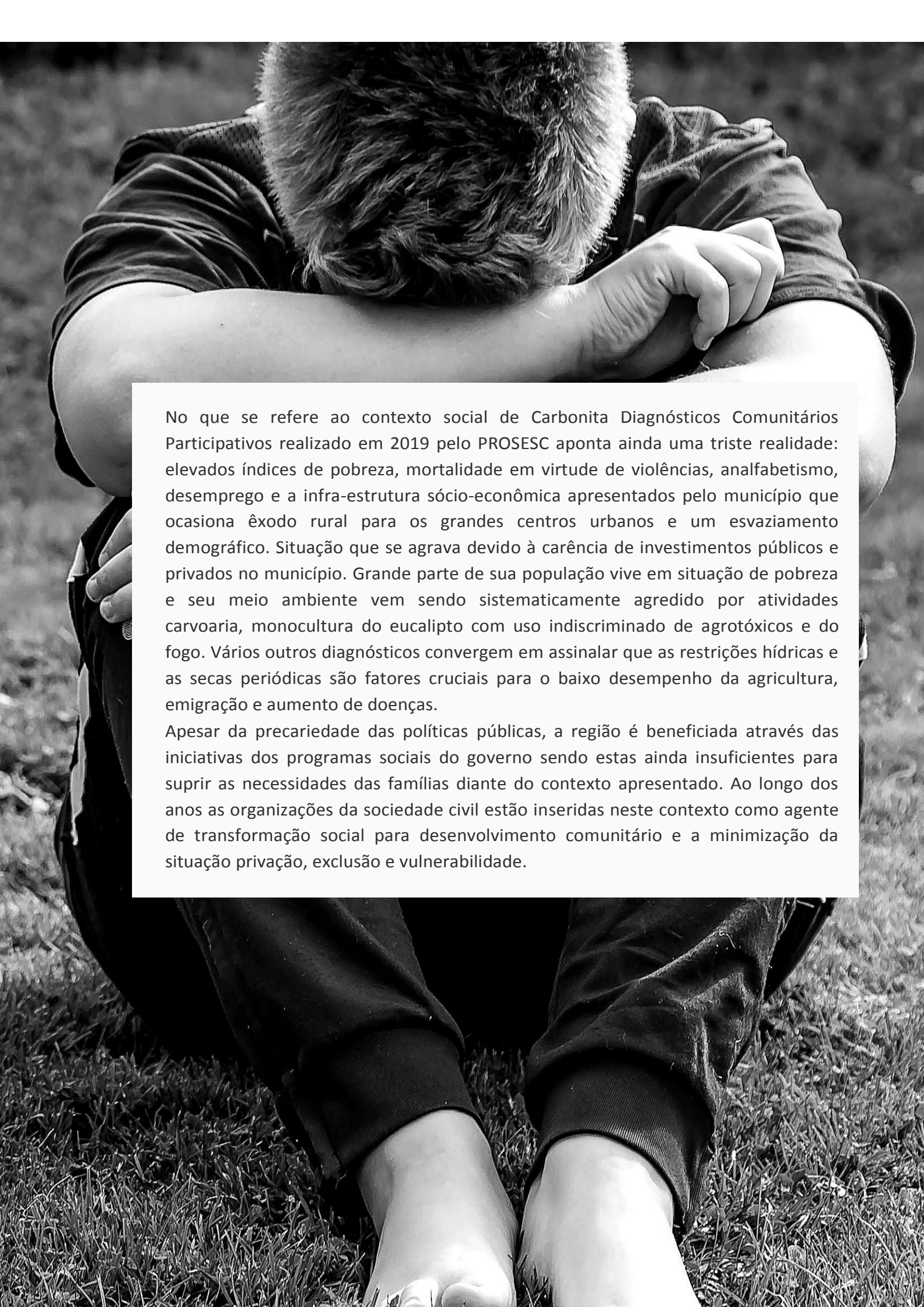

No que se refere ao contexto social de Carbonita Diagnósticos Comunitários Participativos realizado em 2019 pelo PROSESC aponta ainda uma triste realidade: elevados índices de pobreza, mortalidade em virtude de violências, analfabetismo, desemprego e a infra-estrutura sócio-econômica apresentados pelo município que ocasiona êxodo rural para os grandes centros urbanos e um esvaziamento demográfico. Situação que se agrava devido à carência de investimentos públicos e privados no município. Grande parte de sua população vive em situação de pobreza e seu meio ambiente vem sendo sistematicamente agredido por atividades carvoaria, monocultura do eucalipto com uso indiscriminado de agrotóxicos e do fogo. Vários outros diagnósticos convergem em assinalar que as restrições hídricas e as secas periódicas são fatores cruciais para o baixo desempenho da agricultura, emigração e aumento de doenças.

Apesar da precariedade das políticas públicas, a região é beneficiada através das iniciativas dos programas sociais do governo sendo estas ainda insuficientes para suprir as necessidades das famílias diante do contexto apresentado. Ao longo dos anos as organizações da sociedade civil estão inseridas neste contexto como agente de transformação social para desenvolvimento comunitário e a minimização da situação privação, exclusão e vulnerabilidade.

Sobre o Relato de Sustentabilidade (G4-28, G4-30, G4-32)



Para mostrar a nossa trajetória em 2019 de forma mais objetiva e eficiente, adotamos o modelo global de Relato de Sustentabilidade, desenvolvido pela Global Reporting Initiative (GRI), em sua versão GRI- G4 Essencial. Uma combinação de informações quantitativas e qualitativas, de ciclo anual, que explicita como geramos valor, internamente e externamente, bem como, as nossas estratégias contribuem para o desenvolvimento sustentável,

influenciando, efetivamente, na capacidade da organização, do sobreviver, ao longo prazo, e atender ao seu público.

Perfil da Organização (G4-3; G4-4; G4-5; G4-6; G4-7; G4-8)

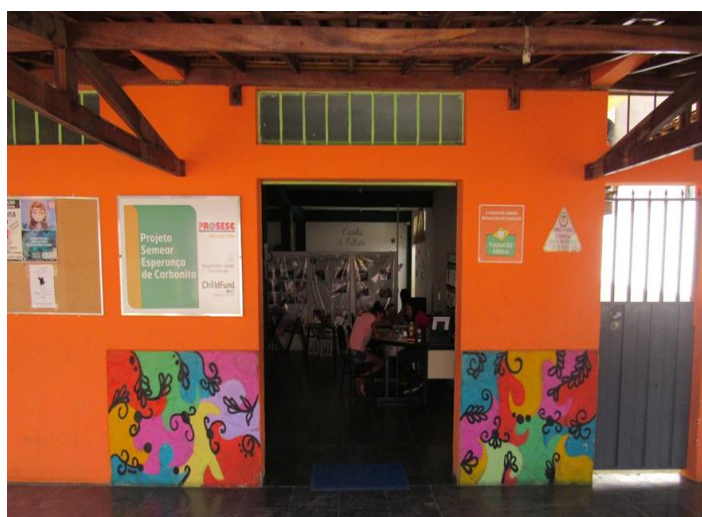

O Projeto Semear Esperança de Carbonita- PROSESC, com sede na Avenida Belgo Mineira, nº 50, Bairro Água Branca, Carbonita, Minas Gerais, Brasil, é uma entidade civil de direito privado, sem fins lucrativos, com personalidade jurídica própria, não governamental, caráter filantrópico, de Assistência Social, com finalidades de relevância pública e social, fundada em 23 de outubro de 2003, em

Assembleia Geral, realizada pelas famílias associadas e líderes comunitários, do município de Carbonita, o mesmo conta com a Certificação de Entidade de Assistência Social - CEBAS, que o isenta das contribuições para seguridade, possibilitando a destinação de mais recursos, em nossas ações sociais.





Desde a sua fundação, tem como principal parceiro, o ChildFund Brasil- Fundo para Crianças, conhecido como antigo “Fundo Cristão”, uma organização afiliada ao ChildFund Internacional, fundado em 1938, presente em mais de 58 países, sendo uma das maiores e mais antiga agência Humanitária de desenvolvimento infantil. No Brasil, o ChildFund, foi oficialmente registrado e instalado em agosto de 1966, em Belo Horizonte.

Para apoio as organizações parceiras, o ChildFund Brasil realiza suas atividades complementares, por meio das Unidades de Campo, que são escritórios regionais, onde atuam os assessores de áreas responsáveis por acompanhar e dar apoio técnico, nas áreas de desenvolvimento comunitário, monitoramento e avaliação, vínculo, criança e padrinho.

A Unidade de Campo do Vale de Jequitinhonha está localizada em Araçuaí, que apoia e acompanha o trabalho de 17 organizações parceiras localizadas no Alto, Médio e Baixo Jequitinhonha.

O PROSESC tem quatro pilares que sustentam a sua atuação institucional para promoção do desenvolvimento pessoal e comunitário: Educação para Paz e não Violência, Sustentabilidade, Liderança Comunitária e Atuação em Rede.

O Pilar Educação para Paz e não Violência tem como eixos norteadores: Respeitar a Vida; Rejeitar a Violência; Ser Generoso; Ouvir para compreender; preservar o Planeta e Redescobrir a Solidariedade.

O Pilar da Sustentabilidade permeia os eixos familiar, social, ambiental e institucional.

O Pilar Liderança Comunitária tem como eixo a formação de lideranças para atuarem como agentes de promoção, proteção e garantia de direitos. O pilar Atuação em rede tem como eixo o fortalecimento de vínculos familiares, comunitários e institucionais; As

boas práticas agregam valor e trazem o equilíbrio necessário, entre o social, ambiental e financeiro.

Comunitária e Atuação em Rede, visando ao desenvolvimento pessoal e comunitário. Para alcance de suas metas, adota em seus programas e projetos desenvolve atividades de esporte, educação, saúde, cultura, lazer, inclusão digital e economia solidária adotando metodologias participativas e tecnologias sociais em seu trabalho para transformação social.

Ideologia: Missão, Visão, Valores (G4-56)



Missão

Apoiar o desenvolvimento comunitário, promovendo famílias em situação de privação, exclusão e vulnerabilidade, em famílias com qualidade de vida melhorada, participativas e protagonistas na defesa dos direitos das crianças, adolescentes e jovens.

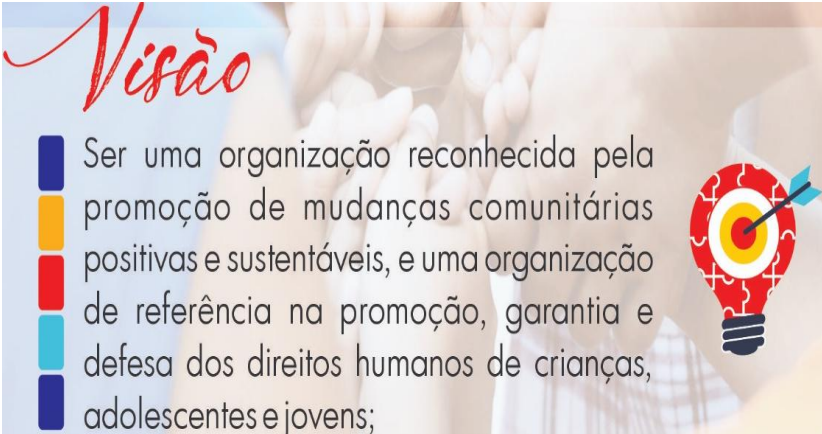

Visão

Ser uma organização reconhecida pela promoção de mudanças comunitárias positivas e sustentáveis, e uma organização de referência na promoção, garantia e defesa dos direitos humanos de crianças, adolescentes e jovens;

valores paz
solidariedade
ética participação
sustentabilidade

Gestão (G4-9; G4-14; G4-15; G4-16)

O PRODESC, conta com seis funcionários contratados pelo regime CLT, 1077 famílias, sendo 424 crianças de 0 a 6 anos, 718 crianças e adolescentes 07 a 14 anos, 217 jovens de 15 a 24 anos. Sua área de atuação compreende três grandes bairros na zona urbana, São Vicente, Varginha e Monte Belo e na zona rural: os distritos de Santana, Monte Belo, Abadia, Mercadinho e as comunidades de Lagoa, Cana Brava, Retiro, Dois Córregos e Riacho no município de Carbonita. No município de Itamarandiba na zona urbana o Bairro Fazendinha e o Distrito de Terra Branca município de Bocaiuva. O PRODESC reconhece seu papel de parceiro da comunidade e do governo local frente às problemáticas, contudo, não visa a substituir e nem a minimizar o papel da comunidade ou governo onde existe capacidade da ação adequada. Com objetivo de potencializar a capacidade institucional de preparação para situações emergenciais, o PRODESC adota o Plano Operacional de Preparação para Emergência, que estabelece normas operacionais de resposta a situações emergências de forma integrada e solidária, entre os órgãos de Defesa Social, ChildFund e os mecanismos comunitários atuantes, que atuam na cidade de Carbonita. O plano está alinhado a Política Nacional de Defesa Civil, Política e Procedimento de Resposta à Emergência do ChildFund International.



Governança (G4-24; G4-34)

A organização é liderada por uma Assembleia Geral, Diretoria, Conselho Fiscal e Conselho de Pais, responsáveis por deliberar sobre as decisões estratégicas e apoiar a equipe executiva. Todos os membros que compõem a diretoria e conselhos são voluntários, portanto, sem remuneração. A nossa Governança se pauta, principalmente, nos valores, paz, solidariedade, ética, participação e sustentabilidade.

Acreditamos que é necessário adotar boas práticas, trabalhando unidos, de forma democrática e integrados em defesa do bem estar e interesse coletivo.

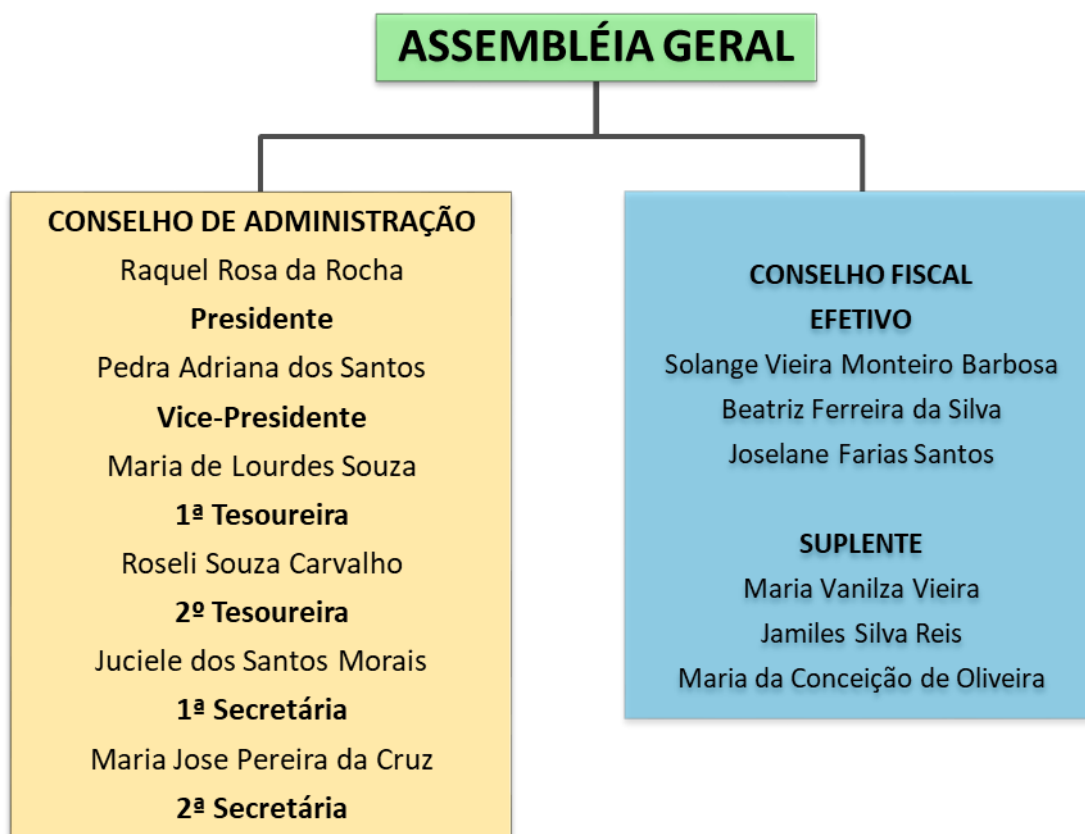

Auditorias

O PRODESC, ao longo do ano, tem seu desempenho monitorado e avaliado por seu principal parceiro, nas áreas de finanças, vínculo criança e padrinho, programas e projetos. Recebe auditoria externa independente, certificada, e as Demonstrações Contábeis de cada exercício são publicados em jornal de grande circulação no Vale do Jequitinhonha. Para mais informações acesse: <https://www.jornalminasgerais.mg.gov.br/?dataJornal=2020-05-28>.

Colaboradores

O PRODESC contou em 2019, com uma equipe formada por sete funcionários contratados pelo regime CLT, sendo seis mulheres e um homem, profissionais qualificados e comprometidos com a missão da instituição. O PRODESC contou, também, ao longo do ano, com a colaboração oito prestadores de serviço em diferentes áreas: assistente social, monitor de informática, balé, capoeira, artes marciais, arte e cultura.

Setenta e nove voluntários, de forma solidária, contribuíram ao longo de 2019, na execução dos trabalhos realizados pelo PRODESC, sendo animadores

comunitários, promotores de higiene e saúde - PSH.



Valdirene Ferreira
Cordenadora de
Projetos Sociais



Stéfany Caroline
Auxiliar
Administrativo



Juliana Ribeiro
Articuladora
Pedagógica



Patricia de Souza
Educadora Social



Jerry Gomes
Educador Social



Silmara Cristina
Educadora Social



Camila Meira
Auxiliar VCP

Políticas e Procedimentos

Adotamos importantes políticas e procedimentos que embasam o trabalho: Política de Proteção Infantil, Política de Apadrinhamento do ChildFund, Conduta Ética para com Crianças do ChildFund, Código de Conduta e Ética Empresarial, Anti-Assédio e Não Discriminação, Apresentação de Queixas, Conflito de Interesses, Prevenção de Fraudes e Conscientização. Elas garantem a segurança da organização e uma governança confiável e transparente.

Marco Legal

Principais legislações, normas e princípios que orientam nosso trabalho:

- Convenção sobre os Direitos da Criança, de 1989 (ONU)
- Convenções nº 138 e nº 182, de 1999 e 2000, da Organização Internacional do Trabalho (OIT)
- Constituição Federal de 1988, art. 227
- Estatuto da Criança e do Adolescente – ECA (Lei nº 8.069, de 1990)
- Estatuto da Juventude – Lei nº 12.852, de 2013
- Plano Nacional de Enfrentamento à Violência Sexual contra Crianças e Adolescentes (Conselho Nacional dos Direitos da Criança e do Adolescente – Conanda, 2013)
- Plano Decenal da Infância
- Plano Nacional de Primeira Infância
- Política Nacional de Assistência Social
- Resolução nº 109, de 2009, do Conselho Nacional de Assistência Social
- Resolução nº 16, de 2010, do Conselho Nacional de Assistência Social
- Resolução nº 27, de 2011, do Conselho Nacional de Assistência Social





Programas e Projetos

Programa Infância Saudável e Protegida

Impacto: Favorecer o desenvolvimento integral e bem-estar de todas as crianças entre 0 e 6 anos de idade buscando assegurar que todos os direitos sejam respeitados.

Projeto 1 – Sustentabilidade do Lar



OBJETIVO: Assegurar às famílias acesso aos meios de vida sustentáveis para a promoção do desenvolvimento de crianças com idade entre 0 e 6 anos em seu lar e na comunidade.



OBJETIVO ESPECÍFICO:

1-Desenvolver ações de incentivo à sustentabilidade econômica das famílias lideradas por mulheres.

2- Promover ações comunitárias que visam responder satisfatoriamente a segurança alimentar e nutricional das crianças com idade entre 0 e 6 anos.



DESCRIÇÃO DA ATIVIDADE REALIZADA:

✓ Fomento a redes locais e apoio a grupos produtivos baseados na economia solidária, por meio de parcerias com SENAR através da oferta dos cursos profissionalizantes, em 2019 foi ofertado o curso Confecção Artesanal de Alimentos, a partir deste curso foi reativado as atividades da Cozinha Comunitária beneficiando a grupo de 5 famílias através da geração de renda.



✓ Apoio aos grupos de geração de renda do Criatório Comunitário de Aves de Mercadinho, através da aquisição de insumos agropecuários para início e renovação visando fortalecer a participação das famílias e principalmente mulheres.

✓ Apoio aos grupos GOLD- Grupo de Oportunidade Local de Desenvolvimento da comunidade de Lagoa e Abadia por meio do acompanhamento metodológico e formação continuada e realização do Segundo Encontro Local do Gold realizado na comunidade de Lagoa com foco no mapeamento das culturas agrícolas locais, bem como as criações de pequenos animais, produção de leite e identificar os potenciais para ações coletivas para o fortalecimento da economia local.



✓ Fomento as ações de promoção a segurança alimentar e nutricional por meio da criação de aves em pequenos espaços na área urbana e rural.

METODOLOGIA UTILIZADA: Convivência com o Semi-Árido, GOLD e Campanhas Educativas;

PÚBLICO ALVO: Famílias, prioritariamente com crianças de 0 a 6 anos;

RESULTADOS OBTIDOS A PARTIR DA ATIVIDADE REALIZADA.

- ✓ Oportunidade de sustentabilidade familiar ampliada;
- ✓ 277 Famílias especialmente com crianças de 0 a 6 anos com oportunidades ampliadas de segurança alimentar;

Projeto 2 – Família Cuidadora



OBJETIVO: Contribuir para que a família desenvolva suas competências visando à garantia de condições dignas para o pleno desenvolvimento de crianças com idade entre 0 e 6 anos.

OBJETIVO ESPECÍFICO:

1- Desenvolver as competências familiares para o fortalecimento dos vínculos e promoção de ambientes seguros e saudáveis.

2- Fortalecer os mecanismos comunitários de proteção à criança, e articulação com os serviços socioassistenciais e da saúde.

DESCRIÇÃO DA ATIVIDADE REALIZADA:

- ✓ Formações continuadas para lideranças comunitárias com temáticas de relevância a Proteção Infantil e Sistema de Garantia de Direitos buscando desenvolver espaços comunitários para o fortalecimento de vínculos.
- ✓ Rodas de Terapia Comunitária Integrativa com a comunidade e profissionais da rede sócio-assistencial para a promoção dos vínculos interpessoais, sendo esse um espaço comunitário de partilha e experiência de vida.
- ✓ Oficinas de convivência familiar e comunitária na casinha de Cultura Cabana do Sape na comunidade de Abadia em parceria com Escola Municipal de Abadia e Casinha de Cultura Flor de Mutamba através dão apoio de voluntários e lideranças da comunidade.
- ✓ Realização da Formação em Terapia Comunitária Integrativa módulo I,II,III e IV qualificando nesta tecnologia social educadores sociais, lideranças comunitárias e profissionais da rede sócio-assistencial de Carbonita e região. Realização do Primeiro Encontro de Terapeutas Comunitários do Vale do Jequitinhonha.
- ✓ Articulação e realização da Campanha de prevenção e combate a violência sexual contra criança e o adolescente com



referência ao dia 18 de Maio, Campanha do Setembro Amarelo “Valorização da Vida”, campanha de prevenção e combate ao suicídio, Semana Nacional do Trânsito, campanha educativa e de prevenção ao acidente no trânsito, as atividades aconteceram em parceria com o Conselho Tutelar, CMDCA –Conselho Municipal dos Direitos da Criança e do Adolescente, CRAS- Centro de Referência da

Assistência Social, CREAS – Conselho de Referência Especializado da Assistência Social e Secretárias de Assistência Social, Educação e Saúde, Entidades Religiosas.

- ✓ Oficinas Jogando e Aprendendo em parcerias com as escolas municipais e tempo integral para qualificação do reforço escolar e melhoria da qualidade do ensino e apoio a inclusão social. O Jogando e Aprendendo por meios tabletes e computadores as crianças acessam jogos educativos que favorecem o raciocínio lógico, leitura e interpretação de textos.

- ✓ Reuniões com os pais para orientação e acompanhamento da participação das crianças na organização.
- ✓ Participação em encontros com parceiros para avaliação e monitoramento da Política de Proteção Infantil e metodologias adotadas pela organização.
- ✓ Oficinas de escrita de cartas para estímulo a leitura, escrita e fortalecimento do vínculo criança e padrinho.
- ✓ Visitas domiciliares, nessa atividade as famílias associadas à instituição recebem visitas domiciliares realizadas por educadores sociais e neste ano também foram realizadas visitas por um assistente social para a realização de diagnósticos sociofamiliar. As visitas foram registradas em formulário próprio da instituição e os devidos encaminhamentos realizados à rede sócio assistencial do município.



METODOLOGIA UTILIZADA: Campanhas de prevenção e combate, Terapia Comunitária Integrativa, visitas domiciliares, Encontros de Formação Continuada, Casinha de Cultura, Reuniões, Caixas Temáticas, Articulação em rede e Grupos de Convivência;

PÚBLICO ALVO: Animador Comunitário, lideranças comunitárias, profissionais da rede, família e comunidade.

NÚMEROS DE ATENDIDOS: 849 famílias atendimento indireto e atendimentos diretos 277 famílias.

RESULTADOS OBTIDOS A PARTIR DA ATIVIDADE REALIZADA.

- ✓ Famílias com vínculos familiares melhorados;
- ✓ Comunidades fortalecidas na promoção de ambientes seguros e saudáveis;
- ✓ Articulação ampliada com serviços sócios assistenciais e de saúde;

Programa Crianças e Adolescentes Saudáveis e Confiantes

Impactos: Todas as crianças e adolescentes desenvolvem capacidades para estabelecer relações saudáveis na família, escola e comunidade, e habilidades para a tomada de decisões.

Projeto 1 – Adolescentes Saudáveis e Participativos



OBJETIVO: Contribuir para fortalecer os vínculos entre crianças, adolescentes e adultos responsáveis em ambientes saudáveis e protegidos..

OBJETIVO ESPECÍFICO:

1- Realizar ações de fortalecimento da convivência familiar e comunitária a partir do



protagonismo de crianças e adolescentes.

2- Estabelecer ações que visam garantir o acesso de crianças e adolescentes aos direitos socioassistenciais, e de saúde.

DESCRIÇÃO DA ATIVIDADE REALIZADA:

- ✓ Eventos comunitários em comemoração ao dia do Padrinho, Festa Junina, Dia da Criança e Natal para a promoção da cultura de Paz e fortalecimento da convivência familiar e comunitária.
- ✓ Estudos de Caso junto à rede sócio assistencial do município, bem como encaminhamentos para acompanhamento situação de saúde, educação e assistência social.
- ✓ Aplicação de questionários para monitoramento e avaliação da situação de saúde, educação e participação de crianças e adolescentes inscritos na instituição, bem como elaboração e execução de plano de correção frente a situações de risco identificadas.
- ✓ Mobilização e apoio para garantir a participação das lideranças infantis em espaço de promoção, proteção e defesa dos direitos das crianças e adolescentes. Os mesmos participaram de Campanhas e reuniões sobre temas afins a proteção infantil.

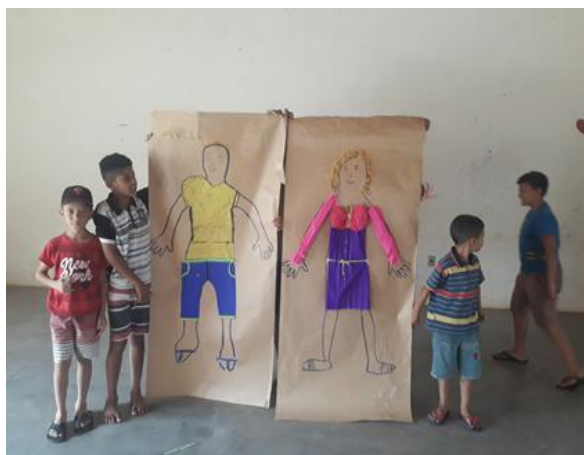

METODOLOGIA UTILIZADA: Eventos Comunitários, Campanhas Educativas, Estudo de Caso e Mobilização Comunitária;

PÚBLICO ALVO: Crianças e adolescentes de 6 a 14 anos, familiares e comunidade.

NÚMEROS DE ATENDIDOS: 687 crianças e adolescentes

RESULTADOS OBTIDOS A PARTIR DA ATIVIDADE REALIZADA.

- ✓ Espaços ampliados para o fortalecimento da convivência familiar e comunitários a partir do protagonismo de crianças e adolescentes;
- ✓ Crianças e adolescentes conhecendo mais sobre seus direitos e as forma de acesso aos serviços sócios assistenciais e de saúde.

Projeto 2 – Habilidades para Vida



OBJETIVO: Promover a educação e a cultura de paz com participação ativa de crianças, adolescentes, família, escola e comunidade para o exercício da cidadania.

OBJETIVO ESPECÍFICO:

1- Estimular as habilidades de crianças e adolescentes para uma educação de qualidade.

2- Favorecer práticas educativas para o despertar de uma consciência crítica e cidadã.



DESCRIÇÃO DA ATIVIDADE REALIZADA:

- ✓ Oficinas de Educação Social e Financeira, onde participaram crianças de 6 a 12 anos. As oficinas aconteceram em contra turno escolar, onde as crianças de maneira lúdica aprenderam sobre seus direitos e responsabilidades, a poupar e a planejar coletivamente e foram incentivadas a participar de empreendimentos sustentáveis e coletivos. As atividades aconteceram semanalmente, na terça e sexta-feira das 8:00 as 10:00 no Bairro São Vicente e no Bairro Varginha.
- ✓ Oficinas Brincando nos Fortalecemos para enfrentamento as situações difíceis, participaram crianças de 6 a 12 anos, em contra turno escolar, durante as oficinas as crianças aprenderam através de canções, danças, adivinhações, jogos teatrais, histórias, marionetes, adivinhações, quebra-cabeças e outras técnicas sobre a prevenção do abuso sexual e desenvolver diferentes hipóteses e soluções perante as diversas situações de maus tratos. As atividades aconteceram semanalmente, na sexta-feira das 13:30 as 14:30 no distrito de Monte Belo.



✓ Oficinas de Inclusão digital com acesso a conteúdos educacionais por meio de caixas temáticas, ferramenta digital que amplia o universo educacional e cultural das crianças e adolescentes. As oficinas foram ofertadas de segunda a sexta-feira das 8:00 as 18:00 horas.

✓ Oficinas de ciclismo para o desenvolvimento da coordenação motora, bem como de habilidades que favoreçam a educação no trânsito e promoção da cultura da paz. As atividades aconteceram uma vez na semana, na quinta-feira, sendo das 8:00 as 10:00 e das 15:00 as 18:00 horas.

- ✓ Oficinas de Esporte e Lazer para estimular o desenvolvimento pessoal e social, bem como a promoção da **cultura da paz**. As atividades aconteceram uma vez na semana, na terça-feira, sendo das 8:00 as 10:00 e das 15:00 as 18:00 horas.
- ✓ Oficinas de Kickboxing para estimular o desenvolvimento pessoal e social, bem como a promoção da cultura da paz. As atividades aconteceram uma vez na semana, na quarta-feira, sendo das 8:00 as 11:00 e das 13:00 as 18:00 horas.
- ✓ Oficinas de Capoeira para estimular o desenvolvimento pessoal e social, bem como a promoção da cultura da paz. As atividades aconteceram uma vez na semana, na segunda-feira, sendo das 18:00 as 20 horas.
- ✓ Oficinas de Balé para estimular o desenvolvimento pessoal e social, bem como a promoção da cultura da paz. As atividades aconteceram uma vez na semana, na quinta-feira, sendo das 8:00 as 10:00 e 13:00 as 15:00 horas.
- ✓ Casinha de Cultura Itinerante atividade realizada mensalmente em parceria com as escolas municipais de Carbonita, Escola Estadual de Terra Branca, ACODEF em Itamarandiba, onde são realizadas atividades de cultura e lazer para estimular o desenvolvimento pessoal e social, resgate cultural bem como a promoção da cultura da paz e o despertar de uma consciência crítica e cidadã. As atividades aconteceram em contra turno escolar com as crianças e adolescentes.
- ✓ Oficina de Rádio foram realizadas para estimular a participação e a comunicação autêntica e a consciência crítica e cidadã. As atividades são semanais, agendadas conforme disponibilidade dos participantes das 14:00 as 16:00, sendo resultado das oficinas a elaboração do programa de rádio que vai ao ar toda a sextas-feiras as 16:00 horas.

METODOLOGIA UTILIZADA: Luta pela Paz, Aflatoun, Claves, Educomunicação, Esporte Educacional, Oficinas de Convivência.

PÚBLICO ALVO: Crianças e adolescentes de 6 a 14 anos, familiares e comunidade .

FORMA DE ACESSO: Demanda espontânea e busca ativa.

NÚMEROS DE ATENDIDOS: 450 crianças e adolescentes

RESULTADOS OBTIDOS A PARTIR DA ATIVIDADE REALIZADA.

- ✓ Aumento do número de crianças e adolescentes participando de atividades com estímulo para o desenvolvimento de habilidades que favoreçam uma educação de qualidade;
- ✓ Crianças e adolescentes com habilidades de leitura e raciocínio lógico melhoradas;
- ✓ Redução nos conflitos interpessoais entre crianças e adolescentes;

Programa Jovens Capacitados e Participativos

Impacto: Todos os jovens são capacitados e têm oportunidades para empreender projetos pessoais e profissionais.

Projeto 1 – Qualificação Profissional e Pessoal



OBJETIVO: Oportunizar a inclusão de jovens no mercado de trabalho e na sociedade para fortalecer o núcleo familiar e a vida comunitária.

OBJETIVO ESPECÍFICO:

1-Promover a capacitação técnica-profissional dos jovens e facilitar a inserção no mercado de trabalho.

2- Fortalecer com os jovens a compreensão da construção de projeto de vida como ferramenta de autodesenvolvimento.

DESCRIÇÃO DA ATIVIDADE REALIZADA:



✓ Oficinas de Inclusão digital, nessa atividade os jovens de 15 a 24 anos participaram em contra turno escolar de oficinas de formação básica e avançada de informática nos software: Word, Excel, PowerPoint e uso consciente da internet.

✓ Oficinas de ciclismo, nessa atividade os jovens de 15 a 18 anos participaram em contra turno escolar para o desenvolvimento de habilidades que favoreçam a educação no trânsito e promoção da cultura da paz. As atividades aconteceram uma vez na semana, na quinta-feira, sendo das 8:00 as 10:00 e das 15:00 as 18:00 horas.

✓ Oficinas de Esporte e Lazer nessa atividade os jovens de 15 a 18 anos participaram em contra turno escolar para estimular o desenvolvimento pessoal e social, bem como a promoção da cultura da paz. As atividades aconteceram uma vez na semana, na terça-feira, sendo das 8:00 as 10:00 e das 15:00 as 18:00 horas.



✓ Oficinas de Kickboxing, nessa atividade os jovens de 15 a 24 anos participaram em contra turno escolar para estimular o desenvolvimento pessoal e social, bem como a promoção da cultura da paz. As atividades aconteceram uma vez na semana, na quarta-feira,

sendo das 8:00 as 11:00 e das 13:00 as 18:00 horas.

- ✓ Oficinas de Capoeira, nessa atividade os jovens de 15 a 24 anos participaram em contra turno escolar para estimular o desenvolvimento pessoal e social, bem como a promoção da cultura da paz. As atividades aconteceram uma vez na semana, na segunda-feira, sendo das 18:00 as 20 horas.
- ✓ Oficinas AFLATEEM, nessa atividade participaram jovens de 15 a 24 anos onde foram abordadas temáticas de promoção ao desenvolvimento pessoal e social através de ações de caráter educativo e participativo, focalizando nas questões da afetividade, da sexualidade e da saúde reprodutiva, estendendo aos temas relativos à ética, à cidadania, à qualidade de vida, valorização do protagonismo juvenil;



- ✓ Participação de lideranças juvenis nos encontros: regional e nacional de capacitações da REJUDES- Rede de Juventude em Defesa dos seus Direitos Sociais, sendo este um espaço de formação e fortalecimento das lideranças juvenis, os jovens que participaram foram eleitos pelos demais, observando como critério a paridade de gênero e a assiduidade nas atividades realizadas pelo Comitê Jovem. As lideranças após cada encontro de formação eram responsáveis, juntamente com educador social referência de juventude multiplicar as informações nos encontros de formação continuada do comitê Jovem. Destacamos: O 1º encontro da Juventude empreendedora 2019, o encontro contou com a participação de jovens das cidades de Carbonita, Chapada do Norte, Diamantina, Minas Novas, Turmalina e Veredinha. Os jovens puderam participar e assistir apresentação cultural e palestra do SEBRAE sobre Empreendedorismo participaram também de oficinas práticas de Comunicação popular, customização de roupas, reciclagem de caixotes de feira e criação de filtro dos sonhos. E o 1º Festival da Juventude Empreendedora na Cidade de Diamantina. Uma realização do Child Fund Brasil, Unidade Campo Vale e Organizações Sociais Parceiras. O evento proporcionou aos jovens apresentar seus empreendimentos sociais, sua arte, cultura e identidade e conhecer novas culturas e novas oportunidades de empreendedorismo. Também tiveram a oportunidade de participar das oficinas de formação pessoal.
- ✓ Encontros de Formação do Comitê Jovem foram realizados mensalmente, sendo é espaço para formação continuadas considerando as diretrizes da REJUDES e outras demandas da juventude.
- ✓ Em preparação para a Conferencia Livre da Juventude – PREPARA REJUDES, o grupo Jovens em Ação do PROSESC realizou o OCUPA REJUDES. O objetivo é

realizar um intercambio entre os jovens da área urbana com os jovens das comunidades rurais com foco nos Direitos Humanos de forma lúdica e participativa em todas as comunidades rurais atendidas pelo PROSESC.

- ✓ Oficinas de Redação e Inglês preparatório para o ENEM, as oficinas foram ofertadas duas vezes na semana, no horário noturno para facilitar a participação dos jovens.



METODOLOGIA UTILIZADA: Luta pela Paz, Encontros de Formação, AFLATEEM, Esporte Educacional, Oficinas de Convivência.

PÚBLICO ALVO: Jovens de 15 a 24 anos.

NÚMEROS DE ATENDIDOS: 251

RESULTADOS OBTIDOS A PARTIR DA ATIVIDADE REALIZADA.

- ✓ Aumento da participação da juventude nas atividades da organização;
- ✓ Jovens com vínculos familiares e comunitários melhorados,
- ✓ Jovens mais engajados e participativos;
- ✓ Grupo de jovens incidindo nas política publicas;

Índice de Desempenho de Projetos Sociais

Índice de Desempenho de Projeto – IDP: é instrumento que tem como principal objetivo acompanhar todo processo anual dos projetos realizados pelas organizações parceria do ChildFund Brasil, calculando o IDP através das atividades realizadas, beneficiados atendidos e dos planejamento financeiro. Em 2019, pelo segundo ano consecutivo, o PROSESC destacou-se por sua exelência em Gestão de Projetos junto ao ChildFund Brasil.

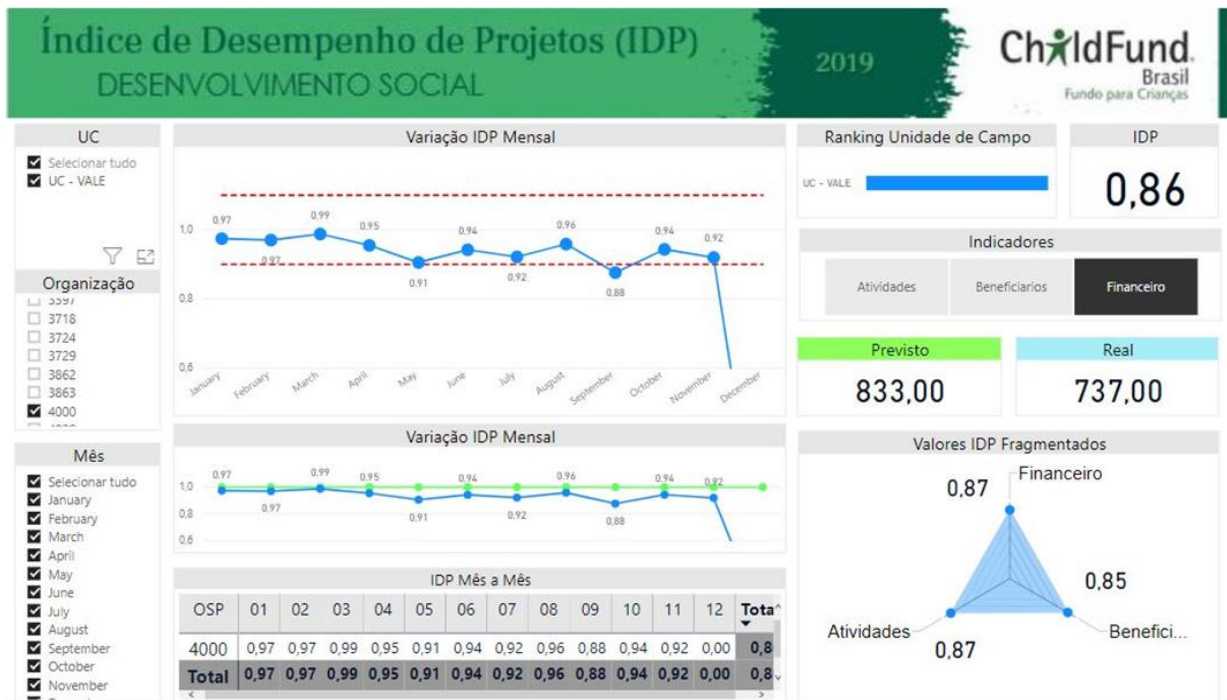

Apadrinhamento de Crianças

O PROSESC tem, atualmente, inscritas, no sistema de apadrinhamento do ChildFund Brasil, um total de 1.247 (mil e duzentos e quarenta e sete) crianças, adolescentes e jovens, deste total 1.073 (mil e setenta e três) são apadrinhados.



Resultado de Finanças (G4-17)

ENTRADAS	ChildFund Brasil	Outros Parceiros	Total
Projetos Sociais	541203,39		541203,39
Presentes para Crianças	148427,04		148427,04
Doações e Subvenções		48010,33	48010,33
Isenções Fiscais		41662,2	41662,2
Outras	1040,42	755,53	1795,95
TOTAL	690670,85	90428,06	781098,91
SAÍDAS			
Projetos Sociais	489415,91	48681,92	538097,83
Presentes para Crianças	176846,38		176846,38
Colaboradores			0
Isenções Fiscais		41662,20	41662,2
Despesas Financeiras	10243	2271,40	12514,4
Depreciação	20553,64		20553,64
TOTAL	697058,93		789674,45

Sumário GRI-G4 – (Global Reporting Initiative)

(G4-1) Apresente uma declaração do principal tomador de decisão da organização (p. ex.: diretor- presidente, presidente do conselho de administração ou cargo equivalente) sobre a relevância da sustentabilidade para a organização e sua estratégia de sustentabilidade.

(G4-2) - Apresente uma descrição dos principais impactos, riscos e oportunidades. (G4-3) - Relate o nome da organização.

(G4-4) - Relate as principais marcas, produtos e serviços. (G4-5) - Relate a localização da sede da organização.

(G4-6) - Relate o número de países nos quais a organização opera e nome dos países nos quais as suas principais operações estão localizadas ou que são especialmente relevantes para os tópicos de sustentabilidade abordados no relatório.

(G4-7) - Relate a natureza da propriedade e forma jurídica da organização.

(G4-8) - Relate os mercados em que a organização atua (com discriminação geográfica, setores abrangidos e tipos de clientes e beneficiários).

(G4-9) - Relate o porte da organização, incluindo: Número total de empregados; Número total de operações;

Vendas líquidas (para organizações do setor privado) ou receita líquida (para organizações do setor público);

Capitalização total discriminada em termos de dívida e patrimônio líquido (para organizações do setor privado);

Quantidade de produtos ou serviços prestados.

(G4-14) - Relate se e como a organização adota a abordagem ou princípio da precaução.

(G4-15)- Liste as cartas, princípios ou outras iniciativas desenvolvidas externamente de caráter econômico, ambiental e social que a organização subscreve ou endossa.

(G4-16) - Liste a participação em associações (p. ex.: associações setoriais) e organizações nacionais ou internacionais de defesa em que a organização: Tem assento no conselho de governança Participa de projetos ou comissões; Contribui com recursos financeiros além da taxa básica como organização associada; Considera estratégica a sua participação Isso se refere principalmente à participação como associada do ponto de vista da organização; Isso se refere principalmente à participação como associada do ponto de vista da organização.

(G4-17) - Liste todas as entidades incluídas nas demonstrações financeiras consolidadas ou documentos equivalentes da organização. Relate se qualquer entidade incluída nas demonstrações financeiras consolidadas ou documentos equivalentes da organização não foi coberta pelo relatório.

(G4-24) - Apresente uma lista de grupos de stakeholders engajados pela organização.

(G4-28) - Período coberto pelo relatório (p. ex.: ano fiscal ou civil) para as informações apresentadas. (G4-30) - Ciclo de emissão de relatórios (anual, bienal, etc.).

(G4-31) - Informe o ponto de contato para perguntas sobre o relatório ou seu conteúdo.

(G4-32) - Relate a opção “de acordo” escolhida pela organização. Relate o Sumário de Conteúdo da GRI para a opção escolhida (veja as tabelas abaixo). Apresente a referência ao Relatório de Verificação Externa, caso o relatório tenha sido submetido a essa verificação. Embora a GRI recomende o uso de verificação externa, essa recomendação não constitui um requisito para que o relatório esteja “de acordo” com as Diretrizes.

(G4-34) - Relate a estrutura de governança da organização, incluindo os comitês do mais alto órgão de governança. Identifique quaisquer comitês responsáveis pelo

assessoramento do conselho na tomada de decisões que possuam impactos econômicos, ambientais e sociais.

(G4-56) - Descreva os valores, princípios, padrões e normas de comportamento da organização, como códigos de conduta e de ética.

Ficha Técnica

Projeto Semear Esperança de Carbonita – PROSESC

Presidente: Raquel Rosa da Rocha

Redação: Valdirene Ferreira

Projeto Gráfico: Valdirene Ferreira

Expediente CNPJ: 06.031.957/0001-81

Inscrição Estadual: Isento

Endereço Completo: Avenida Belgo Mineira, nº 50,
Bairro Água Branca. Carbonita – Minas Gerais. CEP:39665-000

Fone: (38)3526-1606