

# Relato de Sustentabilidade 2017

Organização:

**Projeto Semear  
Esperança de  
Carbonita (PROSESC)**



## Mensagem da Direção (G4-1)



*Claudio Roberto da Mota –  
Presidente do PROSESC*

O PROSESC desenvolve ações que permeiam várias áreas sociais, culturais e humanas, priorizando a criança, o adolescente, o jovem e suas famílias. Dentre várias situações apresentadas no contexto atual, a violência é um problema social complexo que está em todas as classes sociais, gêneros e faixas etárias manifestadas em diferentes meios, afetando assim, a todos. Sendo o maior desafio, romper com esse ciclo vicioso de violência.

Nesse contexto, a criança e o adolescente são os mais vulneráveis. Muitas crianças e adolescentes não têm a chance de chegarem à vida adulta e aqueles que chegam não conseguem romper com este ciclo de violência, estando, muitas vezes, às novas gerações, comprometidas a este ciclo vicioso. O PROSESC, nesses quatorze anos de atuação, no município de Carbonita, onde o cenário não se difere desta triste realidade, vem através da parceria, com ChildFund Brasil, buscando fortalecer a comunidade, para atuarem, como agentes de proteção, defesa e garantia de direitos das crianças e adolescentes. E através de diferentes tecnologias sociais, vem promovendo o desenvolvimento comunitário sustentável.

Nos últimos anos, pontuamos, como uma grande conquista o reconhecimento do PROSESC, como Polo Formador em Terapia Comunitária pela Abratecom - Associação Brasileira de Terapia Comunitária. Esta conquista vem potencializando as ações da organização, a nível local e regional, na disseminação desta importante tecnologia, que permite uma escuta qualificada, acolhimento às diferentes vítimas de violência e ao fortalecimento do indivíduo e da comunidade, para enfrentamento à violência.

Portanto para ampliar a capacidade de sustentabilidade institucional, o PROSESC tem, como meta, a conquista de uma sede própria para melhor desenvolvimento de suas ações e que garanta acessibilidade dos diferentes públicos atendidos. E com fé em Deus e com apoio da comunidade e parceiros acredito que este sonho se concretizará. Na oportunidade em nome de toda a diretoria e equipe do PROSESC agradeço a toda a comunidade e a todos os parceiros que apoiaram em nossos trabalhos no ano de 2017.

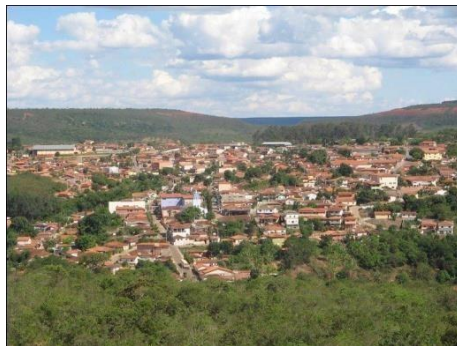

Carbonita, localizada no Alto Vale Jequitinhonha, Minas Gerais, evidencia um contexto sócio histórico que não se difere do cenário do Vale do Jequitinhonha, rotulado há décadas como “Vale da Pobreza” marcado pela seca, desigualdade social, altas taxas de analfabetismo, altos índices de gravidez na adolescência, desnutrição, desemprego, violência doméstica, violência sexual, álcool e drogas. Esta triste realidade contrapõe a um cenário de resistência e luta social, na qual hospitalidade, cultura e culinária de seu povo se destacam. Contudo, apesar dos grandes avanços sociais, o município de Carbonita, ainda, anualmente, é afetado pela seca, cuja situação que, associada às condições precárias de subsistência e à vulnerabilidade socioeconômica, agravam-se, e por conseguinte as crianças, por sua vez, ficam em situação de maior vulnerabilidade, bem como risco, pois vivem, ainda, em um contexto, marcado por: vínculos familiares e comunitários enfraquecidos, negligência, álcool e drogas, abusos, trabalho infantil, violência de gênero, violência sexual, bullying, exposição aos riscos oferecidos pela internet, acidentes domésticos, atropelamentos e precariedade das políticas públicas voltadas para a efetivação dos direitos a cultura, esporte, lazer e socialização

infantojuvenil.

Portanto entendendo a vulnerabilidade, pobreza ou exclusão social, como fenômenos de destituição multideterminados e multidimensionais, a figura, abaixo, considera alguns indicadores de situações de vulnerabilidade existentes em Carbonita, nos anos censitários de 2000 e 2010.

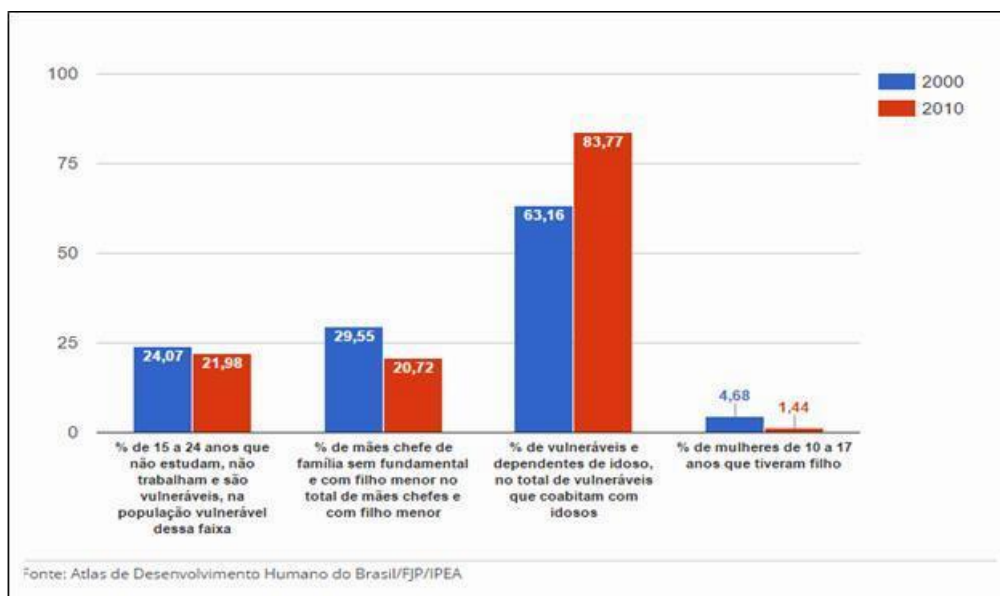

Considerando dados do IBGE, censo 2010 e dados do perfil do município segundo IMRS 2015, Carbonita apresenta como grupos mais vulneráveis:

Média de 3.327 – Crianças e adolescentes;

Média de 924 – Idosos;

Média de 2.172 pessoas com algum tipo de limitações permanente;

Média de 1.235 pessoas com algum tipo de dificuldade;

Média de 1.038 famílias Beneficiárias do Bolsa Família;

- **Sobre o Relato de Sustentabilidade** (G4-28, G4-30, G4-32)

Para mostrar a nossa trajetória em 2017 de forma mais objetiva e eficiente, adotamos o modelo global de Relato de Sustentabilidade, desenvolvido pela Global Reporting Initiative (GRI), em sua versão GRI-G4 Essencial. Uma combinação de informações quantitativas e qualitativas, de ciclo anual, que explicita como geramos valor, internamente e externamente, bem como, as nossas estratégias contribuem para o desenvolvimento sustentável, influenciando,

efetivamente, na capacidade da organização, do sobreviver, ao longo prazo, e atender ao seu público.



- **Perfil da Organização** (G4-3; G4-4; G4-5; G4-6; G4-7; G4-8)

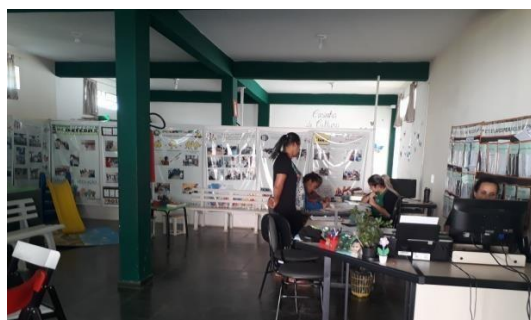

O Projeto Semear Esperança de Carbonita- PROSESC, com sede na Avenida Belgo Mineira, nº 50, Bairro Água Branca, Carbonita, Minas Gerais, Brasil, é uma entidade civil de direito privado, sem fins lucrativos, com personalidade jurídica própria, não governamental, caráter filantrópico, de Assistência Social, com finalidades de relevância pública e social, fundada em 23 de outubro de 2003, em Assembleia Geral, realizada pelas famílias associadas e líderes comunitários, do município de Carbonita, o mesmo conta com a Certificação de Entidade de Assistência Social - CEBAS, que o isenta das contribuições para seguridade, possibilitando a destinação de mais recursos, em nossas ações sociais.



Desde a sua fundação, tem como principal parceiro, o ChildFund Brasil-Fundo para Crianças, conhecido como antigo "Fundo Cristão", uma organização afiliada ao ChildFund Internacional, fundado em 1938, presente em mais de 58 países, sendo uma das maiores e mais antiga agência Humanitária de desenvolvimento infantil. No Brasil, o ChildFund, foi oficialmente registrado e instalado em agosto de 1966, em Belo Horizonte.

Para apoio as organizações parceiras, o ChildFund Brasil realiza suas atividades complementares, por meio das Unidades de Campo, que são escritórios regionais, onde atuam os assessores de áreas responsáveis por acompanhar e dar apoio técnico, nas áreas de desenvolvimento comunitário, monitoramento e avaliação, vínculo, criança e padrinho.

A Unidade de Campo do Vale de Jequitinhonha está localizada em Araçuaí, que apoia e acompanha o trabalho de 17 organizações parceiras localizadas no Alto, Médio e Baixo Jequitinhonha.

O PROSESC tem quatro pilares que orientam sua atuação: Educação para Paz e não Violência, Sustentabilidade, Liderança

Comunitária e Atuação em Rede, visando ao desenvolvimento pessoal e comunitário. Para alcance de suas metas, adota em seus programas projetos e ações, tecnologias sociais, tecnologias de informação e comunicação, esporte, cultura e lazer, sendo o público alvo crianças, adolescentes, jovens e famílias.

Entende-se a família, na forma mais ampla de seu conceito, como um dos principais pilares de sustentação da rede de promoção, proteção, defesa e garantia de direitos. As crianças, adolescentes e jovens são compreendidas, como agentes de mudança, capazes de interferir de forma positiva, no contexto, onde vivem.

- **Ideologia: Missão, Visão, Valores** (G4-56)

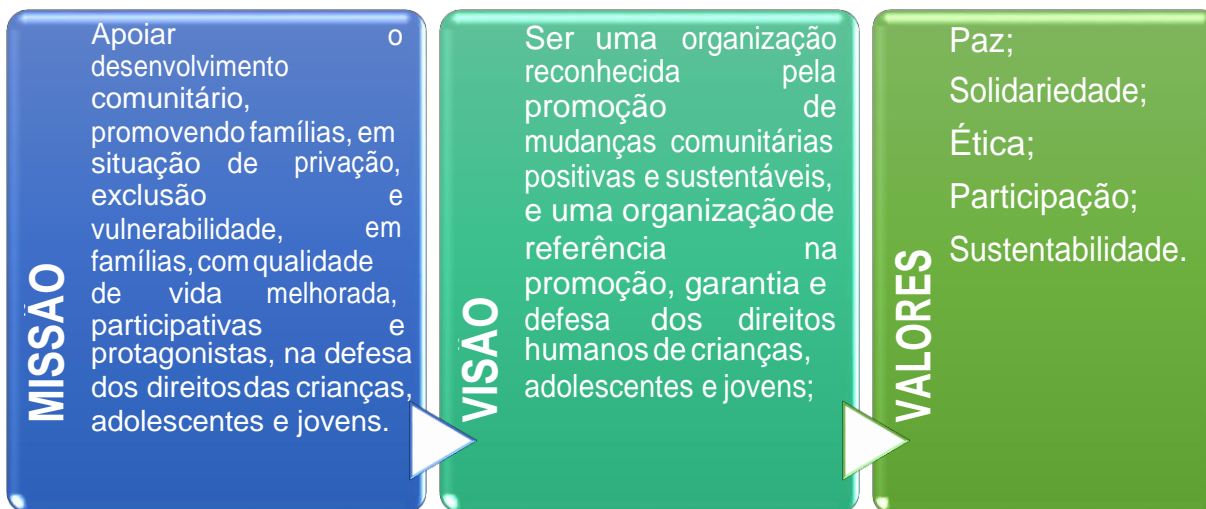

Valores:

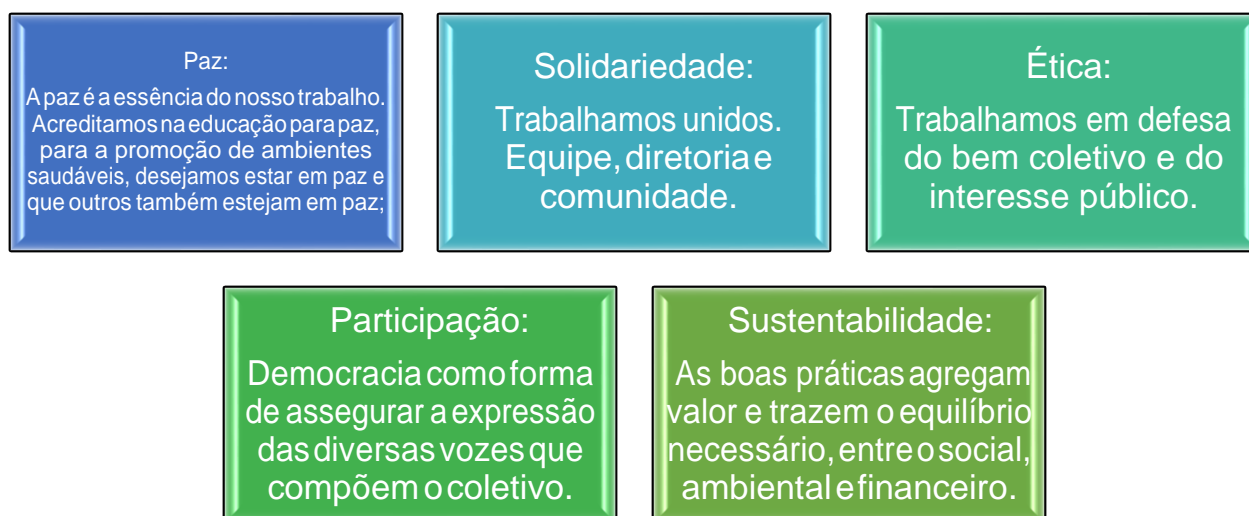

- **Gestão** (G4-9; G4-14; G4-15; G4-16)

O PROSESC, conta com seis funcionários contratados pelo regime CLT, atende 849 famílias, sendo 373 beneficiários na faixa etária de 0 a 5 anos, 863 de 6 a 14 anos e 784 de 15 a 24 anos e 1696 maior de 25 anos. Sua área de atuação compreende três grandes bairros na zona urbana, São Vicente, Varginha e Monte Belo. E na zona rural: os distritos de Santana, Monte Belo, Abadia, Mercadinho e as comunidades de Lagoa, Cana Brava, Retiro, Dois Córregos e Riacho. Em 2017, finalizamos, no mês de março o Projeto "Eu, você e a Paz: uma pacto que se faz", em parceria com a Fundação Abrinq, que se iniciou em 2015, e desenvolvemos mais cinco projetos em parceria com ChildFund Brasil, sendo: Sustentabilidade do Lar, Família Cuidadora, Adolescentes Saudáveis e Participativos, Habilidades para Vida, Identidade e Participação Cidadã. Contamos, também, com apoio do FIA - Fundo Municipal da Infância e do Adolescente, para fortalecer e ampliar o atendimento previsto no Projeto Habilidades para vida.

O PROSESC reconhece seu papel de parceiro da comunidade e do governo local frente às problemáticas, contudo, não visa a substituir e nem a minimizar o papel da comunidade ou governo onde existe capacidade da ação adequada. Com objetivo de potencializar a capacidade institucional de preparação para situações emergenciais, o PROSESC adota o Plano Operacional de Preparação para Emergência, que estabelece normas operacionais de resposta a situações emergências de forma integrada e solidária, entre os órgãos de Defesa Social, ChildFund e os mecanismos comunitários atuantes, que atuam na cidade de Carbonita. O plano está alinhado a Política Nacional de Defesa Civil, Política e Procedimento de Resposta à Emergência do ChildFundInternational.







- **Governança** (G4-24; G4-34)

A organização é liderada por uma Assembleia Geral, Diretoria, Conselho Fiscal e Conselho de Pais, responsáveis por deliberar sobre as decisões estratégicas e apoiar a equipe executiva.

Todos os membros que compõem a diretoria e conselhos são voluntários, portanto, sem remuneração.

A nossa Governança se pauta, principalmente, nos valores, paz, solidariedade, ética, participação e sustentabilidade. Acreditamos que é necessário adotar boas práticas, trabalhando unidos, de forma democrática e integrados em defesa do bem estar e interesse coletivo.

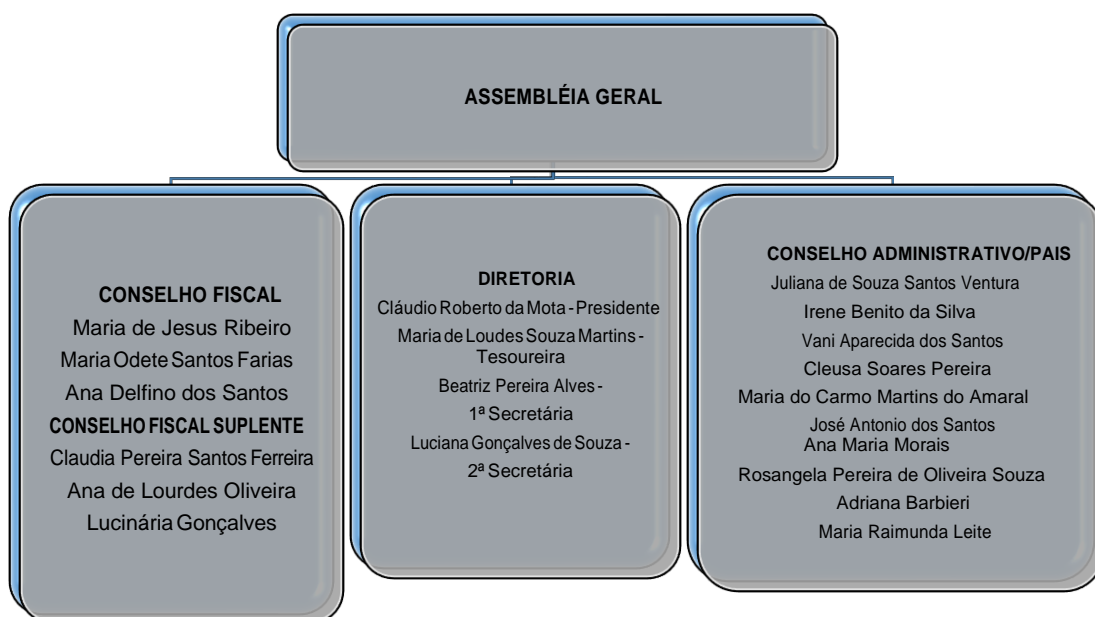

Foi realizada uma pesquisa pelo ChildFund Brasil, para avaliar o índice de Governança, com as diretrizes do GIFE, na avaliação, apresentamos uma média satisfatória de 77,80 acima, da média geral que foi 74,21 conforme, figuras abaixo. Contudo, pontuamos a necessidade de melhorar o indicador do item Transparência, apesar da organização publicar, anualmente, suas contas e balanços em jornais de grande circulação pelo Vale do Jequitinhonha, comunicar suas ações e projetos por meio da rádio comunitária, reuniões ampliadas e colocar à disposição de seus associados todas as demonstrações de resultados financeiros e contábeis, ainda, há o desafio em ampliar e melhorar a divulgação dessas informações, principalmente, nas redes e mídias sociais. Um dos nossos compromissos para 2018, consciente de que a Transparência é fundamental para o bem estar da organização, é melhorar esse indicador, por meio da ampliação dos nossos canais sociais de comunicação. Ressalto que este documento, já, é um resultado deste compromisso.

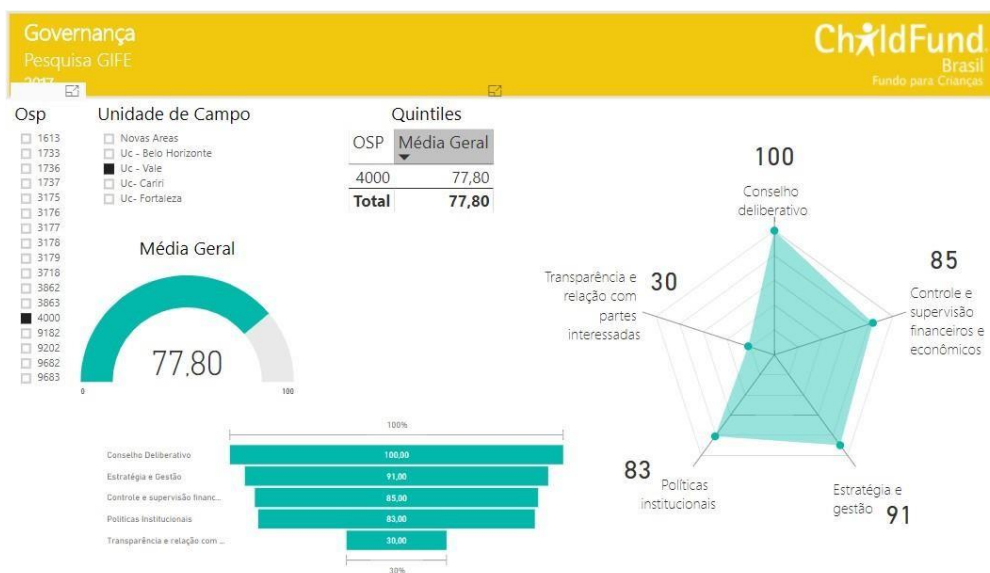

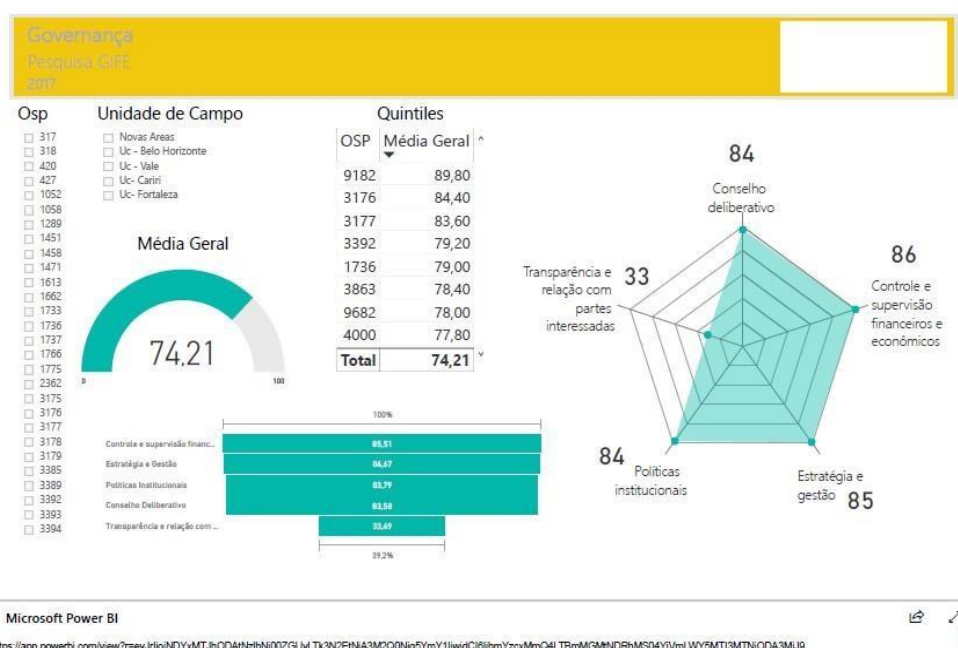

## • Auditorias

O PROSESC, ao longo do ano, tem seu desempenho monitorado e avaliado por seu principal parceiro, nas áreas de finanças, vínculo criança e padrinho, programas e projetos. Recebe, anualmente, auditoria externa independente, certificada, e as Demonstrações Contábeis de cada exercício são publicados em jornal de grande circulação no Vale do Jequitinhonha. Para mais informações acesse: <http://jornal.iof.mg.gov.br/xmlui/handle/123456789/200737>.

## • Colaboradores (G4-10)

O PROSESC contou em 2017, com uma equipe formada por sete funcionários contratados pelo regime CLT, residentes no município de Carbonita, sendo seis mulheres e um homem, profissionais qualificados e comprometidos com a missão da instituição, que dedicaram-se muito além, do seu compromisso profissional, os mesmos atuaram com proatividade, para garantir um bom desempenho, na realização dos programas, projetos e ações realizados pela instituição. O PROSESC contou, também, ao longo do ano, com a colaboração oito prestadores de serviço em diferentes áreas: psicologia, fotografia, informática, balé, capoeira, artes marciais, arte e cultura.

Setenta e seis voluntários, de forma solidária, contribuíram ao longo de 2017, na execução dos trabalhos realizados pelo PROSESC, sendo animadores comunitários, terapeutas comunitários e oficinairo de artesanato.

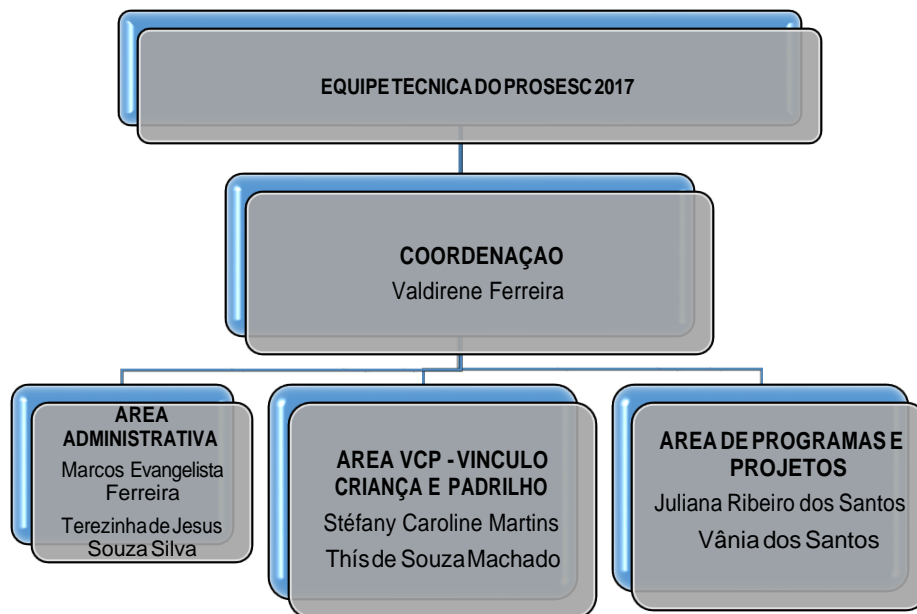

### • Políticas e Procedimentos

Adotamos importantes políticas e procedimentos que embasam o trabalho: Política de Proteção Infantil, Política de Apadrinhamento do ChildFund, Conduta Ética para com Crianças do ChildFund, Código de Conduta e Ética Empresarial, Anti-Assédio e Não Discriminação,

Apresentação de Queixas, Conflito de Interesses, Prevenção de Fraudes e Conscientização. Elas garantem a segurança da organização e uma governança confiável e transparente.

## Marco Legal

Principais legislações, normas e princípios que orientam nosso trabalho:

- ✓ Convenção sobre os Direitos da Criança, de 1989 (ONU)
- ✓ Convenções nº 138 e nº 182, de 1999 e 2000, da Organização Internacional do Trabalho (OIT)
- ✓ Constituição Federal de 1988, art. 227
- ✓ Estatuto da Criança e do Adolescente – ECA (Lei nº 8.069, de 1990)
- ✓ Estatuto da Juventude – Lei nº 12.852, de 2013
- ✓ Plano Nacional de Enfrentamento à Violência Sexual contra Crianças e Adolescentes (Conselho Nacional dos Direitos da Criança e do Adolescente – Conanda, 2013)
- ✓ Plano Decenal da Infância
- ✓ Plano Nacional de Primeira Infância
- ✓ Política Nacional de Assistência Social
- ✓ Resolução nº 109, de 2009, do Conselho Nacional de Assistência Social
- ✓ Resolução nº 16, de 2010, do Conselho Nacional de Assistência Social
- ✓ Resolução nº 27, de 2011, do Conselho Nacional de Assistência Social



- **Tecnologias Sociais**

O PROSESC tem a sua atuação preponderante na Área da Assistência Social, com interfaces nas políticas de saúde, educação, cultura, esporte e lazer. Concebe a família, como suporte na sustentação da rede e principal agente da promoção, proteção e defesa da garantia de direitos, adota tecnologias social e metodologias participativas, que possam contribuir na formação para a participação nos processos de tomada de decisões, de planejamento e gestão, e que possam, efetivamente, empoderar o público na proposta de resgate a cidadania, protagonismo, autoestima, inserção produtiva e elaboração do projeto de vida, com foco no desenvolvimento do potencial humano e comunitário.

Fique por dentro das tecnologias sociais desenvolvidas, em nossa organização e faça parte desta transformação social!

**Terapia Comunitária Integrativa** é uma das principais tecnologias sociais desenvolvidas pelo PROSESC, em agosto de 2016, o PROSESC foi reconhecido, como Polo Formador desta importante tecnologia, que é uma proposta de intervenção psicossocial, que tem como objetivos primordiais, mobilizar os recursos pessoais e culturais, estabelecer e fortalecer vínculos entre as pessoas. A TCI oferece aos seus beneficiários uma probabilidade de reorganização para a melhoria pessoal e comunitária, fortalecendo o processo resiliente e a consciência crítica, habilitando indivíduos, famílias e comunidades, para superarem a posição de vítima, em direção ao empoderamento pessoal e social.

Em 2017, o PROSESC, em parceria com MISC - Movimento Integrado de Saúde Comunitária de Minas Gerais, e com apoio do ChildFund Brasil concluiu a formação em TCI de 55 profissionais da rede sociassistencial e lideranças comunitárias do baixo, alto e médio Vale do Jequitinhonha. Realizou-se, em parceria com MISC-Minas e PROCAJ- Projeto Caminhando Juntos, a segunda formação do Cuidando do Cuidador, sendo o primeiro módulo realizado pelo Drº Adalberto Barreto, criador da TCI. A formação aconteceu em Diamantina-MG, com 33 participantes. Além das atividades de formação o PROSESC através das rodas de Terapias Comunitárias e Vivências de Resgate da autoestima beneficiaram 382 pessoas, sendo pais, mães, crianças, adolescentes, jovens e profissionais, da rede socioassistencial do município.



**AFLATOUN-** É um Programa de Educação Social e Financeira que ajuda as crianças e adolescentes a pensar de forma crítica sobre direitos e deveres, bem como, a obter conhecimentos financeiros e capacidades que lhes permitam fazer melhor uso dos recursos. A educação social lhes ensina cidadania responsável, fazendo-os sentir a necessidade de conhecer e de se envolverem nas questões sociais, que afeta-nos. A educação financeira lhes fornece instrumentos de poupança, orçamentos e participação em empreendimentos. Em 2017, atendemos 29 crianças do Bairro São Vicente e do Tempo Integral em parceria com a Escola Estadual Mestra Aurora.



**CLAVES – Brincando nos Fortalecemos,** seu objetivo é promover atividades relacionadas á prevenção de maus tratos e violência sexual contra crianças e adolescentes. A partir de uma abordagem lúdica e participativa o CLAVES promove a redução da situação de vulnerabilidade de crianças e adolescentes por meio do desenvolvimento do fortalecimento pessoal, familiar e comunitário. Em 2017, atendemos 40 crianças e 12 pais do Bairro Varginha em parceria com Secretária Municipal de Ação social através do CRAS- Centro de Referência da Assistência Social e do Tempo Integral, em parceria com a Escola Estadual Mestra Aurora.



**GOLD - Grupo de Oportunidade Local de Desenvolvimento** tem como principais pontos a mobilização social, a poupança, educação financeira, concessão de crédito e o desenvolvimento de negócios locais. O empoderamento das pessoas é potencializado, assim como, das capacidades locais, os empreendedores se fortalecem e percebem que, juntos, podem realizar melhor as mudanças necessárias para o desenvolvimento da sua comunidade. Em 2017, tivemos 03 grupos, sendo, 43 pessoas, juntos pouparam R\$ 13.552,00 reais e com juros médio de 2,8% emprestaram R\$ 10.790,00 reais, ao longo do ciclo, supriram necessidades básicas de saúde, alimentação e fortaleceram 12 empreendimentos, sendo, o principal foco de investimento a agricultura familiar e criação de animais de pequeno porte.



**PHOTOVOICE** é uma metodologia, que funciona como um catalisador ativo para a mudança e se justifica pelo poder que a fotografia tem, o Projeto "Olhares em Foco" , tem a intenção de promover a participação autêntica e democratizar a informação, através da fotografia, usando-a, como um instrumento de arte, protagonismo juvenil, reflexão, diagnóstico da comunitário, informação e formação. Em 2017, foram beneficiários, 35 adolescente e jovens, da comunidade rural de Santana e da zona urbana de Carbonita na faixa etária de 13 a 24 anos. Ao final do projeto, foram realizadas duas exposições aberta a



comunidade, uma na Escola Municipal de Santana e uma na Escola Estadual Mestra Aurora, sendo prestigiadas, por um público médio de 600 pessoas.



**Casinha de Cultura** é uma tecnologia social que cria espaços de encontro, convivência inclusiva, que propicia a interlocução e ação conjunta, do brincar e a valorização da cultura local e regional em suas variadas formas de expressão, aproximando as diferentes gerações, promovendo o desenvolvimento social, cognitivo e emocional. Em 2017, o PROSESC através da Casinha de Cultura Cabana do Sapê de Abadia, beneficiou 42 pessoas, entre crianças, adolescentes, jovens e pais.



**LUTA PELA PAZ** – Trabalha o desenvolvimento pessoal, por meio de 05 pilares: boxe e artes marciais, educação, acesso ao trabalho, suporte social e liderança juvenil. Final de 2016 o PROSESC iniciou a implementação desta proposta criou o Espaço Jovem em Ação, um espaço idealizado pela juventude, onde são ofertadas as modalidades de luta o Kickboxing e a Capoeira, sendo alinhada a esta proposta as atividades esportivas de Ciclismo e os Jogos de Quadras, já, ofertados

pela instituição. Durante estas atividades, são trabalhadas atitudes e valores, que favorecem a educação para Paz, por meio de rodas de conversas e oficinas do PEAS- Programa de Educação Afetiva Sexual. O acesso ao trabalho acontece por meio das oficinas básicas e avançadas de informática, nas quais, jovens, além das noções de informática, aprendem sobre a elaboração de currículos e realizam cursos EAD – Educação a Distância para fortalecimento curricular e aprimorar habilidades. Também são realizados cursos, em parceria com o SENAR, onde os jovens são incentivados a participar. A organização realiza campanhas para incentivo a participação no ENEM - Exame Nacional do Ensino Médio e divulgação de informações e orientações para acesso a bolsas de estudos e editais, em instituições federais. O suporte social é ofertado por meio do acompanhamento social da equipe do PROSESC e através da Terapia Comunitária Integrativa, um espaço de acolhimento, escuta e partilha, que possibilita estabelecer e fortalecer vínculos entre as pessoas. E a liderança juvenil é fortalecida, por meio das formações continuadas do Comitê Jovem e da REJUDES – Rede de Juventude em Defesa dos Seus Direitos, e pela atuação ativa dos jovens nas decisões da organização. Em 2017, foram beneficiadas 165 pessoas sendo crianças, adolescentes, jovens e pais.



**MJPOP - Monitoramento Jovem de Políticas Públicas** é uma tecnologia social que visa ao Empoderamento de adolescentes e jovens e ao desenvolvimento do protagonismo juvenil. Fundamentada em 5 elementos principais: voz, informação, diálogo, ação e prestação de contas. Engaja os participantes no monitoramento de políticas e serviços públicos. Através desta tecnologia, por iniciativa de alunos da escola Mestra Aurora, integrantes do Comitê Jovem do PROSESC e da REJUDES - Rede de Juventude em Defesa de seus Direitos Sociais, iniciou-se o monitoramento da política de educação, tendo, como foco, a

Biblioteca Escolar da Mestra Aurora. A ação iniciou-se no final de 2016, com uma reunião dos alunos, com representantes do PROSESC e da escola, para levantarem os problemas e pensarem a solução, para tornar a biblioteca mais atrativa aos leitores. Após vários encontros, foi realizado um plano de ação visando à revitalização do espaço. Durante este período, foi aberto o edital "Jornada ChildFund", em parceria com Um pé de Biblioteca, que tinha como objetivo fomentar o hábito de ler e inclusão social, através, da leitura, no qual ,premiaria com Kit "Um pé de Biblioteca" iniciativas, que contemplassem o objetivo do edital. Na oportunidade, foi escrita a Proposta de Revitalização da Biblioteca da Mestra Aurora e a mesma foi premiada em 1º lugar com o Kit "Um pé de Biblioteca". Em 2017, além desta conquista, em parceria com a comunidade, escola e o PROSESC, a biblioteca foi reformada e através da Campanha de Doação de livros ampliou o acervo em mais de 300 livros, na categoria infantil e infantojuvenil. Esta ação beneficiou, diretamente, 650 alunos do ensino fundamental, da Escola Estadual Mestra Aurora.

## VOZ, INFORMAÇÃO E DIALOGO



## AÇÃO





## PRESTAÇÃO DE CONTAS

Antes



Depois

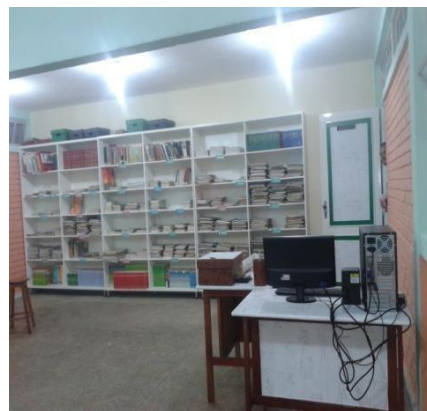

- Conhecendo um pouco mais sobre a **REJUDES**



**REJUDES - Rede de Juventude em Defesa de seus Direitos Sociais** é uma rede nacional, criada pelo ChildFund Brasil, em julho de 2015. Mobiliza jovens brasileiros, inscritos no programa de apadrinhamento da instituição e participantes dos projetos executados pelas Organizações Sociais Parceiras, incentivando-os a tornarem-se protagonistas de suas próprias histórias. Em 2017, a REJUDES em Carbonita foi representada por um Comitê jovem local, formado por 24 jovens, sendo 12 efetivos e 12 suplentes, com representatividade de jovens da sede e zona rural de Carbonita. Destacamos, como as principais ações articuladas, com esta rede, a realização do 2º Encontro Local da REJUDES, Conferência Municipal da Juventude, com o tema Juventude-Respeito, Segurança e Oportunidade; Gincana da Juventude “Estatuto da Juventude, conhecer é preciso!” realizada, em parceria com a Escola Estadual Coronel Coimbra; Mobilização e participação dos jovens na Campanha de Prevenção e Combate à Violência e Exploração Sexual contra Crianças e Adolescentes e na Conferência Municipal de Assistência Social. Destacamos, também, a participação dos jovens nos encontros regional e nacional da REJUDES, com discussões de temas importantes, para direcionamentos regionais e nacionais, para fortalecimento, articulação e atuação da Rede.



## **ANIMADOR COMUNITÁRIO** -

Os animadores são pessoas, que se dedicam a ajudar, voluntariamente, outras famílias, tornando-se agentes de transformação, à medida que contribuem para a construção de uma comunidade melhor, para se viver. Em 2017, o PROSESC contou com a atuação 65 animadores, os quais



realizaram: visitas domiciliares para acompanhamento e orientação familiar, mobilização comunitária e apoio na realização de atividades dos programas e projetos, nas campanhas de prevenção, combate e nas atividades vínculo, criança e padrinho. Participaram de formação continuadas, em temáticas de relevância a proteção infantil. O PROSESC agradece a cada animador comunitário, que com amor e dedicação fortalece, o trabalho da organização e permite-nos, cada vez mais, fazermo-nos, presentes, juntamente, a estas famílias.

Além das tecnologias sociais em 2017 realizamos também as atividades:

### **Geração de Renda e Sustentabilidade do Lar:**

Através dos cursos profissionalizantes em parceria com o SENAR, projetos de Criação de Aves domiciliar e Comunitários, Hortas Comunitárias, Pomar domiciliar em 2017 o PROSESC beneficiou 270 famílias ampliando as oportunidades de geração de renda, sustentabilidade do lar e segurança alimentar.



**Jogando e Aprendendo** – tem como objetivo contribuir e assegurar a aprendizagem significativa dos alunos, oportunizando o desenvolvimento do

raciocínio lógico, leitura e a percepção interdisciplinar. A oficina busca trabalhar a dimensão pedagógica, principalmente, nas aulas de reforço, em contraturno escolar. Em 2017, através da parceria com Secretária Municipal de Educação, em parceria com a Escola Estadual Mestra Aurora, com os alunos do Tempo Integral, também, para grupos de crianças, que se inscreveram para participar das oficinas. Foram beneficiados 132 crianças e adolescentes.

**Oficinas Convivência para Gestantes** – Um espaço para educação em saúde da gestante, oportunizando a troca de experiência e o fortalecimento de vínculos. Em parceria com a Secretaria Municipal de Saúde, foram realizadas mensalmente em 2017, oficinas, nas quais, onde além das temáticas trabalhadas, sobre a saúde da gestante e do bebê, tiveram atividades de artesanato, em que foram confeccionadas peças para o enxoval do bebê, sendo, ao longo do ano beneficiadas, 28 gestantes.



**Oficinas de Balé:** O Balé consiste em unir a técnica, a música e a atuação nos movimentos. Dançar não só é divertido, como também, muito favorável ao bem-estar físico e emocional das crianças. Além de melhorar a coordenação motora, a dança, também, ajuda a criança em sua autoestima, estimula o desenvolvimento intelectual e emocional, favorece o fortalecimento de vínculos interpessoais e comunitário. Em 2017, iniciaram as oficinas de Balé beneficiando, 42 crianças e adolescentes.



**Ações Itinerantes:** São ações ofertadas pelo PROSESC, em parceria com a Secretaria Municipal de Ação Social e Secretária Municipal de Educação, nas Escolas Municipais de Abadia, Santana, Mercadinho, Monte Belo e Estiva. Sendo um espaço, que amplia o universo educacional dos alunos por meio da oferta de atividades que favorece a convivência inclusiva, respeita a diversidade, fortalece os vínculos interpessoais, comunitário e escolar, por meio da interlocução e ação conjunta do esporte, cultura e lazer.



- **Índice de Desempenho de Projetos Sociais**

Índice de Desempenho de Projeto - IDP: é instrumento que tem como principal objetivo acompanhar todo processo anual dos projetos realizados pelas organizações parceria do ChildFund Brasil, calculando o IDP através das Atividades realizadas, Beneficiados atendidos e dos planejamento Financeiro.



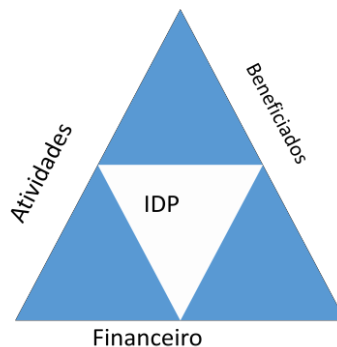

Em 2017, o PROSESC apresentou um índice de desenvolvimento de projeto de 0,96 sendo um resultado satisfatório, conforme gráfico abaixo:

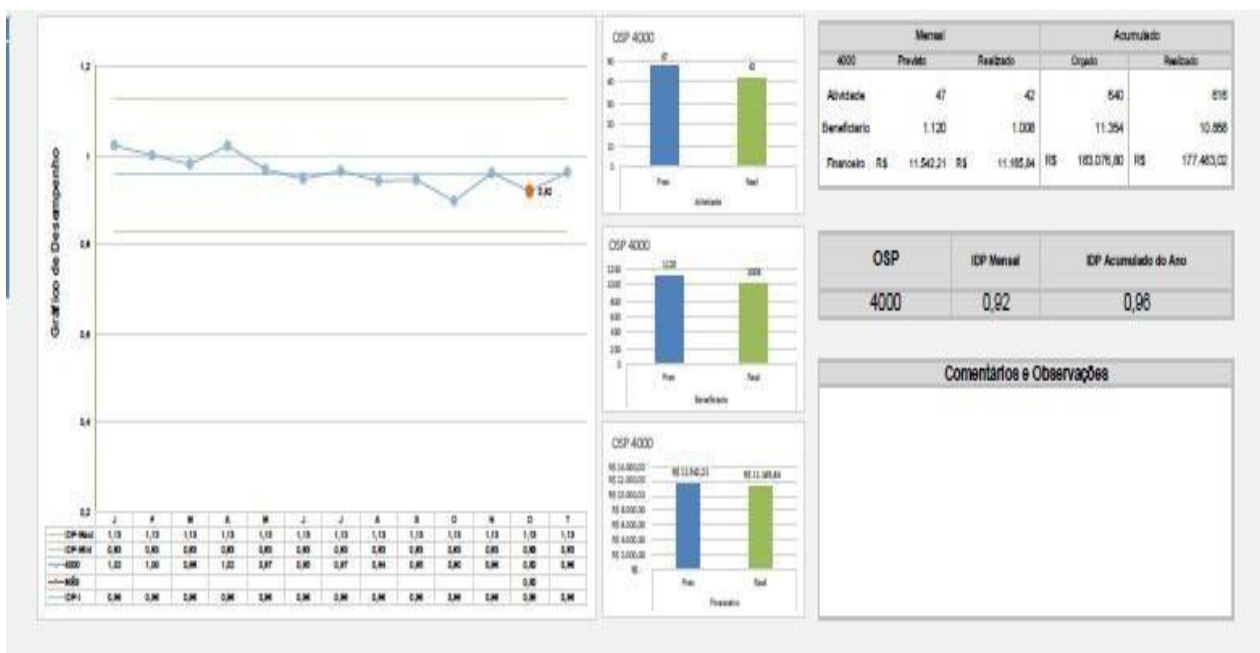

- **Apadrinhamento de Crianças**

O PROSESC tem, atualmente, inscritas, no sistema de apadrinhamento do ChildFund Brasil, um total de 1.247 (mil e duzentos e quarenta e sete) crianças, adolescentes e jovens, deste total 1.073 (mil e setenta e três) são apadrinhados.

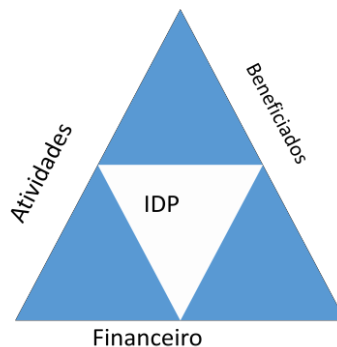

- **Proteção Infantil**

Em 2017, para o fortalecimento da Proteção Infantil, no município de Carbonita o PROSESC, implantou a Política Institucional de Proteção Infantil e o Plano Operacional de Preparação para emergência, nos quais realizou:

- Oficinas de formação para animadores e lideranças comunitárias, em temáticas de relevância ao fortalecimento dos mecanismos comunitários de proteção;
- Oficinas de teatro, com crianças e adolescentes, que culminou na criação da peça de teatro "Dona PPI" que foi apresentada na sede e toda a zona rural, com objetivo de apresentar a Política de Proteção Infantil do PROSESC à comunidade;
- Oficina de rádio, com elaboração de programas, informando sobre a PPI e o Sistema Garantia de Direitos com veiculação no Programa de Radio Jovem em Ação, um programa pensado e elaborado por crianças, adolescentes e jovens.
- Campanha de Prevenção e Combate à Violência e Exploração Sexual de crianças e adolescentes, com referência ao dia "D" 18 de Maio, em parceria com as Secretarias Municipais de Ação Social, Saúde e Educação, juntamente com CREAS – Centro Especializado de Referência da Assistência Social, CRAS- Centro de Referência da Assistência Social, CMDCA- Conselho Municipal dos Direitos da Criança e Adolescente, Conselho Tutelar, APAE e Escolas municipais e estaduais;



- **Resultado de Finanças (G4-17)**

<b>ENTRADAS</b>	<b>ChildFund Brasil</b>	<b>Outros Parceiros</b>	<b>Total</b>
<b>Subsídio</b>	350.785	33.581	384.366
<b>Presentes para Crianças -DFC</b>	137.858		137.858
<b>Isonções</b>		37.618	37.618
<b>Trabalho Voluntário</b>		62.031	62.031
<b>Doações</b>		8.574	8.574
<b>Receitas Financeiras</b>		4.399	4.399
<b>TOTAL</b>	<b>488.643</b>	<b>146.203</b>	<b>634.846</b>
<b>SAIDAS</b>			
<b>Projetos Sociais</b>	172.166	21.018	193.184
<b>Presentes para Crianças</b>	114.418		114.418
<b>Pessoal e Encargos</b>	114.422	17.044	131.467
<b>Materiais Diversos</b>			
<b>Despesas de Depreciação</b>		20.141	20.141
<b>Trabalho Voluntário</b>		62.031	62.031
<b>Isonções</b>		37.618	37.618
<b>Suporte Administrativo</b>	102.037	1.556	103.593
<b>TOTAL</b>	<b>503.043</b>	<b>159.408</b>	<b>662.452</b>

- **Depoimentos**

Nome: Marinalva Gomes de Araújo

Idade: 26 anos

Atividade voluntária:

Animadora comunitária e Terapeuta Comunitária

*Sou Marinalva, mãe de três filhos e família inscrita, aproximadamente 10 anos no PROSESC. Eu e minha família participamos de várias atividades, que são de extrema importância ao nosso desenvolvimento. Desde o momento que conheci o PROSESC, fiquei encantada, com a seriedade que a entidade trabalha pelas famílias. Tive a oportunidade de participar de reuniões e capacitações, que transformaram minha vida, mudou minha autoestima e ajudou-me a contornar as dificuldades do dia a dia. Tornei-me uma mãe melhor aos meus filhos. Sou animadora e terapeuta comunitária, formada pelo PROSESC e tenho prazer em contribuir com uma instituição que, além de ajudar minha família, sempre ajuda a minha comunidade.*



Nome: Vitória

Idade: 11 anos

Atividade: Oficina de programa de rádio

*Eu sou Vitória, tenho 11 anos, participei da oficina de rádio oferecida pelo PROSESC e, hoje faço parte do programa de rádio, que vai ao ar semanalmente. A oficina de programa de rádio ajuda-me na escola, melhorei minha leitura e o modo de expressar. Participar das oficinas do PROSESC, ajuda-me, no cotidiano, sou mais comunicativa e acredito que isto poderá contribuir muito, ao meu futuro.*



Nome: Pedra Adriana dos Santos

Idade: 36 anos

Atividade: GOLD

*Meu nome é Pedra Adriana dos Santos, sou da comunidade de Lagoa no município de Carbonita. Participo do GOLD, em minha comunidade, e para mim, participar do mesmo, é uma experiência muito boa, principalmente, porque é uma forma de aprender a economizar, e na realização dos encontros, em grupo, ficamos conhecendo melhor as pessoas fazendo novas amizades e aprendendo coisas novas. O GOLD traz, também, uma responsabilidade que precisamos ter, pois, administramos o dinheiro do grupo e, assim, aprendi como administrar o meu próprio dinheiro. É muito bom, fazer parte deste grupo, atualmente, estou como presidente e é uma maneira que encontrei, para romper com o medo de não saber ser liderança, local.*



Nome: Jamiles Silva Reis

Idade: 22 anos

Atividade: Roda de TCI



*Participar das rodas de terapia para mim foi uma experiência inesquecível, pois eu consegui transformar o ódio que eu guardava há muito tempo em amor, pelo fato que eu sou filha adotiva e não tinha conseguido perdoar minha mãe e não pode estar comigo quando eu era um bebê. Na roda de terapia tive a oportunidade de expressar o que eu sentia e as conversas com o grupo me ajudou a entender. Hoje em dia falo com a minha mãe verdadeira e tento entender um pouco melhor o lado dela, a terapia me ajudou a aprender a perdoar e procurar entender o outro lado da história.*

- **Sumário GRI-G4 - (Global Reporting Initiative)**

(G4-1) Apresente uma declaração do principal tomador de decisão da organização (p. ex.: diretor-presidente, presidente do conselho de administração ou cargo equivalente) sobre a relevância da sustentabilidade para a organização e sua estratégia de sustentabilidade.

(G4-2) - Apresente uma descrição dos principais impactos, riscos e oportunidades.

(G4-3) - Relate o nome da organização.

(G4-4) - Relate as principais marcas, produtos e serviços.

(G4-5) - Relate a localização da sede da organização.

(G4-6) - Relate o número de países nos quais a organização opera e nome dos países nos quais as suas principais operações estão localizadas ou que são especialmente relevantes para os tópicos de sustentabilidade abordados no relatório.

(G4-7) - Relate a natureza da propriedade e forma jurídica da organização.

(G4-8) - Relate os mercados em que a organização atua (com discriminação geográfica, setores abrangidos e tipos de clientes e beneficiários).

(G4-9) - Relate o porte da organização, incluindo:

Número total de empregados;

Número total de operações;

Vendas líquidas (para organizações do setor privado) ou receita líquida (para organizações do setor público);

Capitalização total discriminada em termos de dívida e patrimônio líquido (para organizações do setor privado);

Quantidade de produtos ou serviços prestados.

(G4-14) - Relate se e como a organização adota a abordagem ou princípio da precaução.

(G4-15) - Liste as cartas, princípios ou outras iniciativas desenvolvidas externamente de caráter econômico, ambiental e social que a organização subscreve ou endossa.

(G4-16) - Liste a participação em associações (p. ex.: associações setoriais) e organizações nacionais ou internacionais de defesa em que a organização: Tem assento no conselho de governança Participa de projetos ou comissões; Contribui com recursos financeiros além da taxa básica como organização associada; Considera estratégica a sua participação Isso se refere principalmente à participação como associada do ponto de vista da organização; Isso se refere principalmente à participação como associada do ponto de vista da organização.

(G4-17) - Liste todas as entidades incluídas nas demonstrações financeiras consolidadas ou documentos equivalentes da organização. Relate se qualquer entidade incluída nas demonstrações financeiras consolidadas ou documentos equivalentes da organização não foi coberta pelo relatório.

(G4-24) - Apresente uma lista de grupos de *stakeholders* engajados pela organização.

(G4-28) - Período coberto pelo relatório (p. ex.: ano fiscal ou civil) para as informações apresentadas.

(G4-30) - Ciclo de emissão de relatórios (anual, bienal, etc.).

(G4-31) - Informe o ponto de contato para perguntas sobre o relatório ou seu conteúdo.

(G4-32) - Relate a opção "de acordo" escolhida pela organização. Relate o Sumário de Conteúdo da GRI para a opção escolhida (veja as tabelas abaixo). Apresente a referência ao Relatório de Verificação Externa, caso o relatório tenha sido submetido a essa verificação. Embora a GRI recomende o uso de verificação externa, essa recomendação não constitui um requisito para que o relatório esteja "de acordo" com as Diretrizes.

(G4-34) - Relate a estrutura de governança da organização, incluindo os comitês do mais alto órgão de governança. Identifique quaisquer comitês responsáveis pelo assessoramento do conselho na tomada de decisões que possuam impactos econômicos, ambientais e sociais.

(G4-56) - Descreva os valores, princípios, padrões e normas de comportamento da organização, como códigos de conduta e de ética.

**Ficha Técnica**

Projeto Semear Esperança de Carbonita - PROSESC

**Presidente:** Cláudio Roberto da Mota

**Redação:** Valdirene Ferreira

**Projeto Gráfico:** ChildFund Brasil

**Expediente**

**CNPJ:** 06.031.957/0001-81

**Inscrição Estadual:** 00193578100-48

Endereço Completo: Avenida Belgo Mineira, nº 50,  
Bairro Água Branca, Carbonita – Minas Gerais. CEP: 39665-000

Fone: (38)3526-1606